UNIVERSITY OF
ILLINOIS LIBRARY
AT URBANA-CHAMPAIGN

Digitized by the Internet Archive
in 2016 with funding from
University of Illinois Urbana-Champaign

https://archive.org/details/republicaargenti00roqu

LA REPÚBLICA ARGENTINA

1906 - 1907

PUBLICADO BAJO LA DIRECCIÓN
del Dr. BENJAMIN ROQUÉ

TALLERES GRAFICOS DE L. J. ROSSO
457 - CALLE BELGRANO 463 - B. AIRES

La publicación de este álbum responde á la necesidad efectiva y cada día creciente que tiene la República Argentina de hacerse conocer dentro y fuera de sus fronteras.

Dentro, para que todos y cada uno de sus hijos y sus habitantes tengan la conciencia de sus fuerzas y sus elementos contemplando el cuadro de sus adelantos y sientan el estímulo que conduce á redoblar su afán por el engrandecimiento nacional.

Fuera de aquí, para que la Europa, los demás países de América misma, nos conozcan y nos aprecien, juzguen de nuestra capacidad moral y material y nos aporten el concurso valioso de sus luces, sus capitales, sus elementos de todo género.

Cultivando el dato estadístico y, sobre todo, la nota gráfica, aspiramos á llenar esa necesidad de un modo positivo. Recórranse detenidamente las páginas de este álbum, y se encontrará en ellas la información que convence, que seduce y que interesa, lo mismo al hombre de negocios que al imaginativo, al negociante como al «tourista»

Destinado este libro á circular profusamente, habremos logrado nuestro objeto si conseguimos para el país las ventajas de la propaganda seria y honesta en su provecho, que es lo que perseguimos.

Motor "San Martín" (Minneápolis) de 40 caballos

ÚNICOS INTRODUCTORES:

ALBERTO DE BARY & C$^{IA.}$

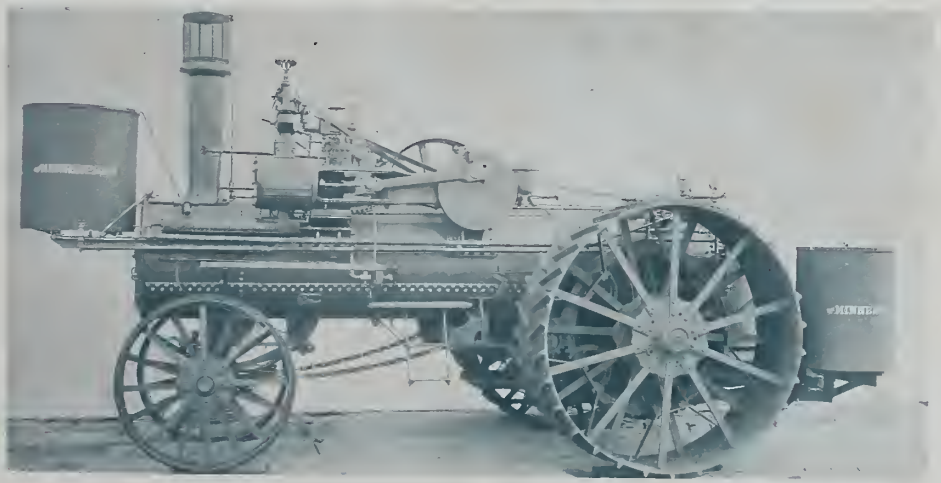

ROSARIO y BAHIA BLANCA

◎ ◎ ◎

175-SAN MARTIN y CANGALLO-474
Buenos Aires

Nada más difícil que escribir la biografía de un hombre altamente colocado en el poder. El honrado concepto de la justicia, hecha con las meticulosas preocupaciones de una presunta abdicación de independencia, de que aún los espíritus más fuertes y altivos no están exentos.

Establecido vulgarmente, no tan sólo entre nosotros, sino en la humanidad entera, que la oposición, la agresividad, y hasta el preconcepto arbitrario y difamante son las únicas formas de expresión y de criterio que pueden dignificar á un ciudadano independiente, al tratar de los hombres que gobiernan, así sean éstos verdaderos dechados de probidad, de patriotismo y hasta de inteligencia, el escritor que toma sobre sí la delicada tarea de perfilar el retrato moral de un encumbrado personaje, por más extraño que sea á la política que aquel representa, á su amistad personal, y aun á las sugestiones extrañas que puedan operar sobre su ánimo en el sentido de su parcialidad en favor del biografiado, una pueril y hasta cobarde vacilación embarga su pensamiento, y tiene que apelar á la austera reacción de su conciencia, para acometer el trabajo con la severa tranquilidad de ánimo y equitativa imparcialidad de juicio que requiere.

No habría necesitado de este exordio la biografía del doctor don José Figueroa Alcorta, si los acontecimientos que son del dominio público no lo hubieran traído á asumir la primera magistratura de la nación.

Si, como dicen los pintores, hay fisonomías fáciles y hasta propicias al retrato, la de este ciudadano, en el concepto moral, es decididamente una de ellas.

Excmo. señor Presidente de la República Dr. D. José Figueroa Alcorta

Su carrera pública, que empieza en el día de su advenimiento á la mayor edad, es una serie de manifestaciones de la más perfecta corrección, honestidad y cordura.

No es un espíritu brillante, pero es un espíritu probo, discreto y perfectamente equilibrado.

Su paso por el foro, por la legislatura, por el gobierno de su provincia natal, ya como ministro, ya como jefe de estado, está marcado por una secuela de hechos bastante á honrar la vida de un perfecto ciudadano y de un integérrimo jefe de gobierno.

No es tampoco una entidad culminante al nivel de hombres que, como Sarmiento, Mitre ó Avellaneda, han ilustrado genialmente el alto puesto á que él ha llegado, más que por la resonancia de su nombre, por profundas y bien meditadas razones de la política.

El doctor Figueroa Alcorta era el gobernante que necesitaba la nación en los momentos en que, terminados todos sus pleitos internacionales, asegurada su paz exterior é interior, halagüeñamente encaminadas sus finanzas y marchando sobre rieles su progreso, se hacía de todo punto necesario alejar del foco irradiante de su gran política toda sombra que engendrara una desconfianza, un malestar, una duda, en el ánimo de los hombres de empresa y de trabajo, que no medran en el río revuelto agitado por las ambiciones personales, que sólo aspiran á las seguridades plenas é incontrovertibles de la paz, que es el eje maestro de nuestro engrandecimiento, el cual se capitaliza año tras año con los intereses acumulados por nuestra asombrosa producción natural.

La República Argentina no requiere en estos momentos en sus altos puestos

GATH & CHAVES

B^me MITRE 569 - FLORIDA 107-27
BUENOS-AIRES
CASA DE COMPRAS EN PARIS - 1, CITÉ TREVISE IX.

SUCURSALES: ROSARIO STA FÉ, CÓRDOBA, BAHIA-BLANCA, LA PLATA, PARANÁ, MERCEDES B^s A^s

Artículos en general para Hombre, Señora y Niños

DEPARTAMENTOS:

CONFECCIONES — BONETERÍA — SOMBRERERÍA — ZAPATERÍA — CAMISERÍA — SASTRERIA DE MEDIDA — BAZAR Y FANTASIA — GUANTERÍA — CORBATERÍA — PERFUMERÍA — JUGUETERIA — ARTÍCULOS DE TOCADOR — PAÑUELOS — ARTÍCULOS DE MENAGE — VALIJERÍA — LUTOS — CORSETERÍA — GÉNEROS BLANCOS Y DE COLOR PARAGUAS Y BASTONES — RELOJES — APARATOS Y JUEGOS INGLESES — CIGARROS HABANOS — MUEBLERÍA — SILLAS PARA PLAYA, etc., etc.

ÚNICOS AGENTES DE:

Sombreros **Henry Heath**, de Londres.
Calzados **Hanan & Sons**, de Nueva York.
Guantes **Fownes Bros**, de Londres.
Guantes **Reynier frères**, de Grenoble
Foot-balls "**Victor**" y "**Mc Gregor**".
Whisky "**Foulds**", de Paisley.
Champagne **Sancy Père et fils**, de Reims.

PIDAN NUESTRO GRAN CATÁLOGO GENERAL

SE ENVIA GRATIS Y FRANCO DE PORTE A QUIEN LO SOLICITE.

* * *

IMPORTANTE. La mejor garantía que ofrecemos á nuestros favorecedores es la siguiente: Toda mercadería que al recibirla no resulte del agrado del comprador, podrá ser devuelta para ser cambiada ó reembolsaremos integro el valor pagado, más los gastos de flete originados.

SECCION ESPECIAL PARA EL DESPACHO DE PEDIDOS POR CARTA

* * *

dirigentes, ilustraciones que culminen por el brillo de su talento, ni por la ruidosa actuación de su preponderancia política.

Los genios—que no se prodigan cabalmente para mantener la importancia que los caracteriza—hicieron ya su obra inicial, marcando los grandes rumbos de nuestra organización nacional, con los derivados naturales referentes á su mecanismo político, social y administrativo.

Aplicar discreta y racionalmente todo esto, con el tino, la sobriedad y la perseverancia que requiere la paulatina ejecución del programa legado por los grandes estadistas del pasado, es la obra del presente, obra que no podría confiarse á las manos nerviosas de un innovador ó de un inquieto neurótico del personalismo, sino á las seguras y tranquilas de un constructor paciente, discreto y fiel.

Y ese es el tipo, cabalmente, del actual presidente de la república, y esa será su gloria, pese á la levantisca y procaz oposición que se afana por arrojar sombras de desprestigio é impopularidad en torno de su nombre, que, en el fondo de su conciencia, se ve obligada á respetar.

Como dijimos al empezar, el doctor Figueroa Alcorta, que nació el año 1860, y que por lo tanto se halla en la plenitud de su vida, después de recibir su título de abogado á los 22 años, empezó á demostrar sus aptitudes de buen administrador y hombre de consejo en las delicadas funciones de abogado consultor de la municipalidad de Córdoba y del Ferrocarril Central Norte; en seguida, y apenas cumplida la edad constitucional, entró en la vida pública, ocupando una banca en el senado de su provincia natal.

Siendo más tarde diputado en la misma legislatura, el gobernador don Marcos Juárez lo nombró su ministro de gobierno, pasando luego, en la administración de su sucesor, el doctor don Eleazar Garzón, á desempeñar la cartera de hacienda.

Vino en seguida como diputado al Congreso nacional, y estando aún en actividad en las funciones de este alto puesto, un movimiento de opinión encabezado por lo más distinguido de la juventud cordobesa, lo llevó á ocupar la primera magistratura de aquella provincia.

Los momentos no podían ser más difíciles para el joven gobernante.

Aun agitaba el ambiente político la profunda conmoción de los acontecimientos del 90, que habían dejado al país inquieto y receloso.

Se encontraba, pues, con una política genuinamente revolucionaria, y una administración desquiciada y tambaleante.

Se necesitaba un ánimo sereno, una mente despejada y una mano segura, para dar estabilidad y rumbo fijo á aquella situación.

El doctor Figueroa Alcorta, sin grandes programas, modesta y silenciosamente, asumió las responsabilidades de aquella magna empresa, que, tal vez habría asustado á hombres más avezados que él á las luchas de la política, y, rodeándose de buenos y empeñosos colaboradores, dedicó todas sus fuerzas morales, toda su actividad, toda su decisión, todo su patriotismo, no tan sólo á sustraer á la provincia del estado morboso en que la envolvía la fiebre partidista, sino á impulsarla por las vías del progreso moral á que era acreedora por su tradición, su importancia y su cultura.

Hombre práctico y espíritu reposado, el doctor Figueroa Alcorta no inauguró su gobierno con promesas fantásticas que se habrían tornado en irrisorias dentro de las condiciones materiales en que se encontraba financieramente la provincia.

Córdoba, legendario foco de ilustración y de saber, en los anales de la tradición patria, por una aberración sólo explicable por la perniciosa acción que en la vida de los pueblos ejerce la política personal, caudillesca y de círculo, había quedado rezagada con respecto á sus hermanas de la confederación, en uno de los más importantes, sino el primero, de los altos factores de civilización y engrandecimiento.

En instrucción pública ocupaba una de las últimas filas entre las demás provincias sus hermanas.

El gobernador Figueroa Alcorta puso desde el primer momento todo su conato en promover una reacción en el sentido de dar la preponderancia debida á un ramo que la ciencia política administrativa reputa como la base angular de todo sistema racional de gobierno.

Al mismo tiempo que, con mano segura y enérgica, acudía á restaurar el amenazador derrumbamiento de las finanzas, introduciendo en la administración un sistema austero de orden y economía, creaba, á medida que se lo permitía la lenta reacción de los medios económicos, nuevos centros de educación popular, tomando todos aquellas medidas conducentes, dentro de las deficiencias de la ley, para que la concurrencia de los niños á las escuelas públicas aumentara, en la proporción que marca la estadística con relación á la densidad demográfica.

Cuando el doctor Figueroa Alcorta, descendió del mando, rodeado del aprecio y de la gratitud de sus comprovincianos, y del aplauso de los demás pueblos de la república, que pudieron citar su gobierno como un modelo de honradez y de virtudes cívicas, el erario provincial presentaba balances propicios á su normalidad económica, y las escuelas del Estado, además de haber sido aumentadas en su número daban un total de asistencias sin precedente en las pasadas administraciones.

A poco tiempo de abandonar aquel gobierno, después del brevísimo período de tres años, proficuamente aprovechado en beneficio de los intereses públicos, nuestro biografiado fué traído por la opinión de sus conciudadanos á ocupar en el Senado nacional el puesto representativo de su provincia.

Su paso por la alta cámara es de todos conocido.

Sin la elocuencia arrebatadora de un tribuno, que á veces suele tener sus inconvenientes y hasta sus peligros, por el lado de las irresistibles tentaciones de la inspiración, el senador cordobés, fué ante todo un asiduo y constante trabajador en el seno de la comisión de que formó parte, tocándole ser el miembro informante en los proyectos aprobatorios de los pactos con Chile, usando para ello de un estilo claro, conciso, sobrio, casi familiar, que, sin hojarascas ni altisonantes vuelos, llevaba á todos los ánimos el perfecto conocimiento del asunto en discusión, y la intención y alcance de las cláusulas trauscendentales en que reposaba.

Como presidente de la comisión en el mismo senado, le tocó estudiar é infor-

mar, un año antes de su elección para la vicepresidencia de de la República, muchos asuntos relacionados con el progreso material de la nación, demostrando en todos esos trabajos un alto sentido práctico ayudado por una sólida preparación, sobre todo en lo concerniente á ferrocarriles, materia que dominaba desde su primitiva actuación como abogado de una de las empresas más serias con que cuenta la república.

Son del dominio público los acontecimientos desarrollados en estos últimos tiempos, los cuales burlándose de esa tan decantada como pretenciosa lógica humana, desquiciaron en un momento la paciente trabazón de una de las más laboriosas y meditadas combinaciones políticas.

La muerte, aquella *pallida mors* de que habla el clásico latino, actuando con su ciego é implacable fatalismo, descargó el golpe de su vieja pero siempre filosa guadaña, en lo más alto de la mies humana, y hombres culminantes dirigentes de los destinos públicos de este país, cuya vida todos creíamos sagrada, cayeron bajo el golpe rudo é inopinado, sumiendo en un estupor angustioso é interrogante á la nación entera.

Hubo un instante en que la opinión toda se agrupó temerosa y desalentada en un solo pensamiento agorero.

¿Qué será de la República?

Parecía como que un nuevo Sansón hubiera derribado de improviso las columnas maestras del templo de la patria.

¿Quién dominaría aquella amenazante y pavorosa situación?

Tan sólo un hombre providencial—se decía—y ese no lo vemos entre los que de inmediato pueden colocarse al frente ó por mejor decir, en medio de los elementos en desquicio.

La ley designaba, desde luego, al vicepresidente de la república para asumir el mando supremo, pues uno de los caídos era el titular de esta encumbrada magistratura, pero como el vicepresidente era un hombre de pocas palabras, y ajeno á esos grandes gestos, que en los momentos supremos cautivan tan fácilmente á las multitudes, éstas seguían desconfiadas y temerosas, glosando afanosamente los negros vaticinios que fulminaban desde su trípode las inspiradas sibilas de la palabra escrita.

El doctor Figueroa Alcorta, en tanto sereno y tranquilo, tomaba posesión por ministerio de la ley del mando supremo de la república y, dándose cuenta de que las primeras medidas que reclamaba aquella situación tan anómala, intranquila y desconfiada, debían ser de tal carácter que, al llevar una nota simpática de paz y conciliación á la opinión, trajeran también la perfecta confianza en que reposaba el gobierno con respecto á los elementos de orden que lo rodeaban, afianzando así el carácter popular y el severo espíritu de equidad y de respeto hacia el principio de autoridad suprema que investía, dictó desde luego la ley de amnistía, como expresando que no quería iniciar los primeros pasos de su administración, sin que estuvieran reunidos todos los argentinos en el hogar aún enlutado de la madre común.

Este primer paso, que revela al hombre de criterio, de corazón y de pensamiento, vale por sí solo para perfilar elocuentemente la personalidad moral de nuestro actual primer magistrado, que, luego, en mil actos sucesivos de su administración, y venciendo pacientemente los obstáculos con que se ha pretendido entorpecer más de una vez su marcha, va inflexiblemente hacia adelante, seguro y convencido, cumpliendo el único gran programa á que debe obedecer el primer mandatario de un pueblo rico, progresista y libre: allanar por medio de leyes ampliamente liberales, por la más austera y estricta probidad administrativa, por la perfecta y equitativa distribución de la justicia, por la absoluta confianza en el mantenimiento del orden y de las garantías individuales, el camino anchuroso y despejado por donde los obreros del progreso deben conducir á la república á la cima de su engrandecimiento futuro.

JUAN Y JOSÉ DRYSDALE Y CIA.

BUENOS AIRES · ROSARIO · BAHIA BLANCA

INTRODUCTORES de

MADERAS ALAMBRES FIERROS

MAQUINARIA HERRAMIENTAS FERRETERIA

El doctor Benito Villanueva es una de las figuras descollantes dentro de los hombres de primera fila con que actualmente cuenta el país.

Hijo de su propio esfuerzo, formado en la lucha, ha conquistado palmo á palmo la alta posición que hoy ocupa.

No siempre la suerte le ha sonreido, pues en diversas oportunidades ha visto desaparecer lo adquirido por el trabajo, lo que tal vez templó más su espíritu, y con nuevos bríos y energías volvía á la obra hasta que definitivamente afianzó sus propósitos realizando sólidamente sus aspiraciones.

Hombre de carácter, de una actividad asombrosa, de iniciativas propias, resuelto y emprendedor, su nombre se halla íntimamente vinculado á todas las grandes empresas comerciales é industriales del país. Ha formado parte de los directorios de diversas compañías de ferrocarriles habiéndose tenido siempre en alto concepto sus opiniones.

Preside el directorio de la sociedad "Muelles y Depósitos de La Plata" á la que ha dado gran impulso que servirá de base para su engrandecimiento en el porvenir.

Los establecimientos de campo que posee están á la altura de los más importantes de la república y en los que la ganadería y agricultura han llegado á su más elevado exponente. Como criador ocupa tal vez el primer lugar y los productos de sus cabañas son disputados y adquiridos á precios nunca superados.

La característica del doctor Villanueva en su vida pública y privada es la del caballero y gran señor. Su filantropía es de todos conocida.

El doctor Villanueva está vinculado también á la alta banca europea y en París y Londres especialmente su nombre es muy conocido y respetado por la seriedad de sus propósitos, la responsabilidad de su fortuna, su espíritu progresista, su amor á las grandes y difíciles empresas y sobre todo porque su intervención como argentino, en lo que se refiere á los asuntos financieros que nos vinculan á la Europa, inspira seguridad y confianza.

DR. BENITO VILLANUEVA — Presidente del Senado de la Nación

Hombre de consejo, su opinión es siempre escuchada y se impone por su elevado y sano criterio.

La acción política del doctor Villanueva es vastísima y brillante pero no es esta la oportunidad para tratarla en toda su extensión y proyecciones. De veinte años á esta parte no hay acontecimiento político de orden nacional en que no haya intervenido con eficacia y su consejo, en momentos difíciles, ha producido soluciones á cuestiones importantes que parecía iban á trastornar por completo la marcha ascendente del país.

Ha sido diputado, senador, presidente de ambas cámaras. Como presidente del Senado Nacional, y por nuestra Constitución, inviste el alto cargo de Vice-Presidente de la República.

Ultimamente, por ausencia momentánea del titular, ocupó la presidencia de la república y en el breve tiempo del interinato demostró tacto seguro, buen tino y conocimiento de la cosa pública, que desengañó á muchos que le atribuían vehemencias é impulsos inevitables, revelándose un político reposado, conservador y especialmente un hombre bien intencionado, que se preocupa del bienestar de sus conciudadanos y de la felicidad y engrandecimiento de la patria.

Al terminar estos breves apuntes sobre la personalidad del doctor Benito Villanueva, formulamos votos sinceros porque su acción fecunda sea de positivos resultados para el porvenir económico y político del país

SOCIEDAD COOPERATIVA NACIONAL DE CONSUMOS L^DA

SUIPACHA 263 al 275
BUENOS AIRES
UNIÓN TEL. 315, Avenida ✠ COOP. 1610, Central

Consejo de Administración

Presidente
ANTONIO YRAZU

Vice-Presidente
DR. ENRIQUE S. PEREZ

Tesorero.
ENRIQUE DE URIBE

VOCALES:
JESUS A. TENORIO
JORGE GUERRERO
ARQUITECTO GUSTAVO DESPLATS
ANDRES LASTIRI

SUPLENTES:
CORONEL JUSTO DOMINGUEZ
DOCTOR GUILLERMO LEGUIZAMON

Síndico
CONTADOR PUBL. A. DARMANDRAIL

Síndico Suplente
DOCTOR JOSE M. GAMAS

Director General
JOSE R. JACA

Gerente
FRANCISCO OLIVERO

INSTITUCIÓN QUE HACE DE CADA CONSUMIDOR UN COMERCIANTE DE SUS PROPIOS CONSUMOS

S. E. EL SR. DR. MANUEL MONTES DE OCA
MINISTRO DEL INTERIOR

S. E. EL SR. DR. ESTANISLAO S. ZEBALLOS
MINISTRO DE RELACIONES EXTERIORES Y CULTO

FLOTA: 290 BUQUES

NAVEGACION A VAPOR

ESTABLECIDA EN 1903

NICOLAS MIHANOVICH

SOCIEDAD ANÓNIMA

SUCURSALES
DARSENA SUR
BOCA DEL RIACHUELO
PUERTO DE «LA PLATA»
ROSARIO DE SANTA FE
ASUNCION DEL PARAGUAY

ADMINISTRACION:

Calle 25 de Mayo esq. Cangallo

BUENOS AIRES

AGENTES EN TODOS LOS PUERTOS DE LOS RIOS **URUGUAY, PARANA, PARAGUAY y RIO DE LA PLATA**

Astilleros: **RIBERA SUD, Boca**
SALTO y CARMELO, R.O. Uruguay

LINEA

Buenos Aires, Colonia, Conchillas, Martín Chico y Carmelo

CON EL RAPIDO VAPOR

"LUNA"

que sale de la **Dársena Sur** todos los

DOMINGOS, MIERCOLES y VIERNES

A LAS 8 A. M.

Regresando de Carmelo los Lunes, Jueves y Sábados con las mismas escalas, no tocando los Viernes y Sábados en el puerto de Colonia.

LINEA ESPECIAL DE BUENOS AIRES A CONCEPCIÓN DEL URUGUAY

EN COMBINACIÓN CON

LOS FERROCARRILES DE ENTRE RIOS

Con el rápido y cómodo vapor

"RIVADAVIA"

que sale de la Dársena Sur todos los Miércoles y Sábados á las 3 p. m., regresando de C. del Uruguay los Domingos y Jueves, después de la llegada del tren.

VAPORES DE CARGA

para todos los puertos, con salidas semanales, dotados de todos los elementos para cualquier clase de carga de volumen ó gran peso.

LINEA ENTRE **BUENOS AIRES Y MONTEVIDEO** CON LOS LUJOSOS VAPORES

"EOLO" y "VENUS"

QUE SALEN DE LA **DARSENA SUR y de MONTEVIDEO** TODOS LOS DIAS A LAS 6 30 PM.

Además están establecidos en esta línea los vapores del URUGUAY Y PARAGUAY en sus viajes redondos á MONTEVIDEO

SERVICIO DE VAPORCITOS PERMANENTE en el Puerto de BUENOS AIRES, LA PLATA Y RIOS

LINEA DEL URUGUAY

CON LOS ESPLÉNDIDOS VAPORES

PARIS, HELIOS, TRITON Y JUPITER

que salen de la Dársena Sur todos los

Domingos, Martes, Jueves y Sábados
á las 11 a. m.

regresando de Concordia y Salto todos los

Martes, Miércoles, Viernes y Domingos
á las 7 p. m.

Estos vapores reciben pasajeros y carga para Martín García, Palmira, Dolores, Mercedes, Fray Bentos, Gualeguaychú, Uruguay, Paysandú, Colón, Concordia y Salto.

Los vapores de Martes de subida no hacen escala en Dolores.

Los vapores de Sábado de subida ó bajada no hacen escala en Dolores, Mercedes y Gualeguaychú.

El vapor LABRADOR, que sale los Miércoles, no acepta pasajeros.

El vapor JUPITER recibe pasajeros y encomiendas solamente hasta Colón y escalas.

Salidas del puerto de **MONTEVIDEO** con el siguiente itinerario:

LUNES	MIÉRCOLES	SÁBADOS
HELIOS	**TRITON**	**PARIS**

LINEA

entre **MONTEVIDEO** y puertos del litoral uruguayo

con el vapor

"PARAGUAY"

que sale de MONTEVIDEO todos los Viernes tocando los puertos de SAUCE y COLONIA

S. E. EL SEÑOR DOCTOR ELEODORO LOBOS
MINISTRO DE HACIENDA

S. E. EL SEÑOR DOCTOR FEDERICO PINEDO
MINISTRO DE JUSTICIA É INSTRUCCIÓN PÚBLICA

BUENOS AIRES

PALACE HOTEL

215, Calle 25 de Mayo, 221

CANGALLO Y PASEO DE JULIO

FEDERICO RAST, Propietario

EL HOTEL MAS IMPORTANTE DE SUD AMÉRICA.
POR SU CONSTRUCCIÓN Y SU INSTALACIÓN MAS MODERNA
SE CUENTA ENTRE LOS PRIMEROS DEL MUNDO.

Todos los departamentos se componen de un vestíbulo particular, uno, dos ó tres domitorios, una magnífica sala, un cuarto de baño y una pieza auxiliar para vestir, todo con luz eléctrica y calefacción á vapor.

CADA PIEZA TIENE SU BAÑO PARTICULAR Y SU APARATO TELEFÓNICO
PARA COMUNICARSE CON EL HOTEL Y TODAS LAS LINEAS DE LA UNIÓN TELEFÓNICA

Dos ascensores permanentes que llegan á la Gran Terasse, American Bar y Restaurant con gran orquesta todos los dias de donde se domina la vista incomparable sobre el Río de la Plata

S. E. EL SEÑOR CONTRAALMIRANTE ONOFRE BETBEDER
Ministro de Marina

S. E. EL SEÑOR GENERAL DE BRIGADA ROSENDO M. FRAGA
Ministro de la Guerra

AGENCIA RIZZO

LA MAS ANTIGUA É IMPORTANTE
DE BUENOS AIRES

FUNDADA EL AÑO 1860 POR J. RIZZO

Calle Cangallo N° 799 esquina Esmeralda

Se remiten billetes de la Lotería de Beneficencia Nacional á cualquier punto de la República ó del Extranjero

Pedidos por carta dirigirse directamente á

CONSTANTINO RIZZO, Cangallo 799, Buenos Aires

S. E. EL SR. DR. EZEQUIEL RAMOS MEXIA
MINISTRO DE AGRICULTURA

S. E. EL SR. INGENIERO MIGUEL TEDIN
MINISTRO DE OBRAS PÚBLICAS

Calle SANTA-FE 3253

CERVECERIA PALERMO

Dirección para la Correspondencia:
CASILLA CORREO 866

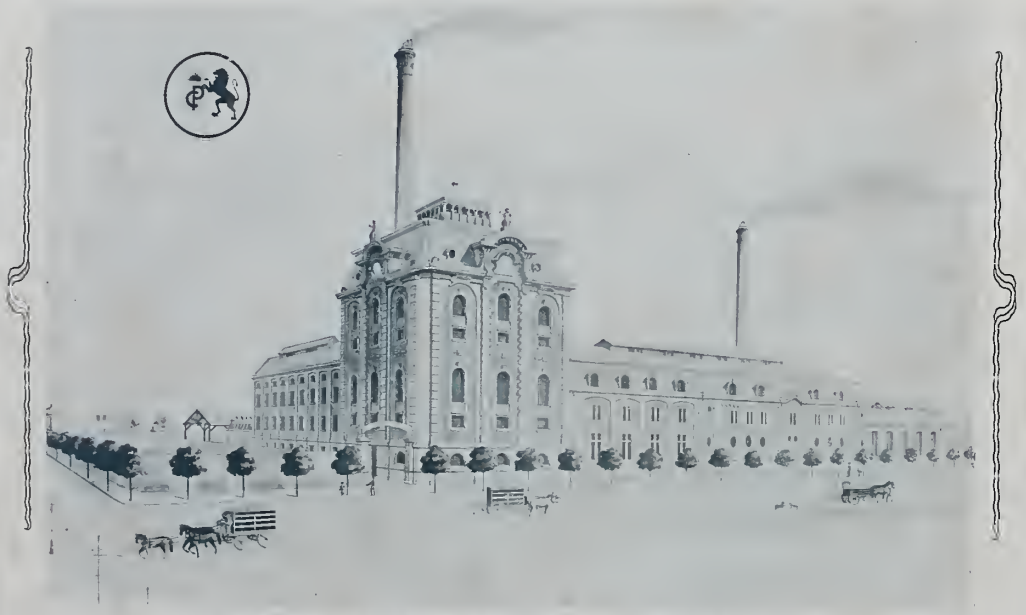

Premios obtenidos por la Cervecería Palermo en diversas Exposiciones

1898 Concurso Internacional de Productos Alimenticios, HAMBURGO. Medalla de oro. — 1898. Exposición Nacional, BUENOS AIRES. Gran diploma de honor. — 1901 Exposición Pan-Americana, BUFFALO. Medalla de oro. — 1904 Exposición Universal, SAINT-LOUIS. Medalla de oro. — 1906. Exposición Universal, MILAN. Gran diploma de honor y medalla de oro.

DR. ALBERTO L. DE SOLDATI
Senador Nacional

DR. JOSÉ E. URIBURU
Senador Nacional

DR. SERGIO F. ALVARADO
Senador Nacional

SR. BRÍGIDO TERAN
Senador Nacional

DR. DONACIANO DEL CAMPILLO
Senador Nacional

SR. ERIBERTO MENDOZA
Senador Nacional

¡CUIDADO CON LAS ◎ ◎
FALSIFICACIONES!

FERNET-BRANCA

Especialidad de **Fratelli BRANCA** - MILANO

PROVEEDORES DE LA REAL CASA ITALIANA

Unicos Concesionarios para la América del Sud desde 1875

Carlos F. Hofer & Cia.-Génova

VERMOUTH CORA

Especialidad de **Fratelli CORA, Torino** - Proveedores de la Real Casa Italiana

SON LAS DOS MARCAS DE **RENOMBRE UNIVERSAL**

Exijan en cada botella nuestra etiqueta y en cada cajón en la cabecera la marca á fuego

ÚNICOS INTRODUCTORES

FREISZ & Cía.-Bs. Aires

341-CALLE PERÚ-349

SEÑOR RUFINO VARELA ORTIZ
Diputado Nacional

SEÑOR DOCTOR ALEJANDRO CARBO
Presidente de la Cámara de Diputados de la Nación

SEÑOR DOCTOR JULIO A. ROCA
Diputado Nacional

SEÑOR DOCTOR GERÓNIMO DEL BARCO
Diputado Nacional

SEÑOR DOCTOR MANUEL DE IRIONDO
Diputado Nacional

COMPAÑIA NACIONAL

DE

CARRUAJES Y AUTOMOVILES

SOCIEDAD ANONIMA (Limitada)

AUTORIZADA POR EL SUPERIOR GOBIERNO NACIONAL, POR DECRETO DEL 10 DE OCTUBRE DE 1906

CAPITAL AUTORIZADO

$ 5.000.000 m/n.

PRIMERA EMISIÓN

$ 1.000.000 m/n.

En acciones de 100 $ m/n. cada una, pagaderas 25 °/o al suscribirse y el resto cuando el Directorio lo declare, en cuotas no mayores del 25 °/o con previo aviso de 30 días.

BENEFICIO DE ACCIONISTAS

Articulo 11 de los Estatutos

TODO ACCIONISTA PODRA UTILIZAR LOS SERVICIOS DE LA EMPRESA CON UN DESCUENTO DE 10 o/o DE LAS TARIFAS FIJADAS AL PUBLICO, CON ACUEROO OEL DIRECTORIO. PARA GOZAR DE ESTE BENEFICIO SE REQUIERE SER PROPIETARIO DE 20 ACCIONES POR LO MENOS PARA LOS CARRUAJES Y AUTOMOVILES OE REMISE Y DE 10 ACCIONES PARA TODOS LOS DEMAS SERVICIOS

IMPORTANTE

EL MOTIVO DE LA FUNDACION OE ESTA COMPAÑIA HA SIOO LA GRAN ESCASEZ OE COCHES OE LUJO PARA EL SERVICIO NECESARIO EN ESTA GRAN CAPITAL, POR CUYA RAZON LA MAYOR PARTE OE LAS FAMILIAS SE HAN QUEOAOO ESTE AÑO SIN CARRUAJES O HAN TENIDO QUE ACEPTAR SERVICIOS OE SEGUNDO ORDEN. LLAMAMOS LA ATENCION OE LOS INTERESADOS POR ACCIONES, PUES LA PRIMERA EMISION ESTA POR AGOTARSE.

LOS ESTATUTOS SE REMITEN A DOMICILIO AL QUE LOS SOLICITE POR CORREO O TELEFONO

CASA MATRIZ **B. MITRE 1140** Coop. Telef. 1017 (Central) Unión Telef. 810 (Avenida)

SUCURSAL: **CHACABUCO y MEJICO** U. Telef. 530 (Avenida)

Dr. FELIPE YOFRE
Senador Nacional

Dr. MANUEL F. MANTILLA
Senador Nacional

Dr. SALVADOR MACIÁ
Senador Nacional

Dr. FRANCISCO C. FIGUEROA
Senador Nacional

Dr. DOMINGO T. PEREZ
Senador Nacional

INGENIERO VALENTÍN VIRASORO
Senador Nacional

SOCIEDAD DE AHORRO MUTUO

"LA BOLA DE NIEVE"

LA PRIMERA FUNDADA EN LA REPUBLICA

AUTORIZADA POR DECRETO DEL SUPERIOR GOBIERNO NACIONAL DE 28 ENERO DE 1888

Capital: 500.000 pesos

Esta Compañía emite:

Bonos de Ahorro:

á 25, 18, 12 y 6 años de plazo con pago de 2.50, 3.50, 5.50 y 12.50 mensuales.

Pólizas de Rentas vitalicias:

inmediatas ó diferidas á 3, 4, ó 5 años de plazo.

Pólizas de Rentas viajeras

Pedir prospectos explicativos y ver en la pág. 4 el detalle sobre los Bonos de ahorro.

Esta Compañía emite:

Bonos de Ahorro:

con amortización anticipada en caso de fallecimiento.

Bonos de Ahorro para Construcciones é Hipotecas:

amortizables á 6 y 12 años por imposiciones mensuales.

Recibe Depósitos en Caja de Ahorro:

en cuenta corriente y á plazo fijo.

Oficina central en su edificio: 25 DE MAYO esquina CANGALLO - BUENOS AIRES

COOPERATIVA TELEFÓNICA 3448 (Central)

UNIÓN TELEFÓNICA 2628 (Avenida)

SEÑOR MARIANO DE VEDIA
Diputado Nacional

SEÑOR DOCTOR ELISEO CANTON
Diputado Nacional

SEÑOR GREGORIO DE LAFERRERE
Diputado Nacional

SEÑOR DOCTOR FRANCISCO URIBURU
Diputado Nacional

SEÑOR DOCTOR MANUEL CARLÉS
Diputado Nacional

SEÑOR DOCTOR CARLOS DELCASSE
Diputado Nacional

Casa VACCARO

Además de ser la más acreditada y afortunada vendedora de los billetes de la Lotería de Beneficencia Nacional, se ocupa especialmente del cambio general de moneda: Compra y vende oro y plata, acciones, títulos, cupones y papel moneda de todos los bancos del mundo.

Las órdenes y cartas deben dirigirse á - - - - - - - - S. VACCARO

FLORIDA, 156 BUENOS AIRES

CAMBIO DE MONEDA

Es muy recomendada para la compra, venta y canje de acciones, cédulas, cupones, bonos provinciales, oro y plata en barras y monedas; títulos nacionales y extranjeros, y papel moneda de todos los bancos del mundo.

SUSCRIPCIONES

Atiende á precios módicos abonos sueltos y pedidos por cantidad para agentes, á todas las publicaciones argentinas y del extranjero.

Agencias en todos los puntos del interior y en Uruguay, Paraguay, Chile, Brasil, Perú y Bolivia.

Se envían gratis programas y prospectos á vuelta de correo.

DOCTOR ANTONIO DEL PINO
Senador Nacional

D. MARCELINO UGARTE
Senador Nacional

DR. JOAQUIN V. GONZALEZ
Senador Nacional
y Rector de la Universidad de la Plata

GENERAL ENRIQUE GODOY
Senador Nacional

D. LIDORO AVELLANEDA
Senador Nacional

D. ELIAS VILLANUEVA
Senador Nacional

SEGUROS

COMPAÑÍAS ARGENTINAS DE SEGUROS
CONTRA INCENDIOS Y MARÍTIMOS - -

"LA ESTRELLA" Y "AMÉRICA"

FUNDADA EN 1865 — FUNDADA EN 1880

1904-1905

Dirección General: Calle RIVADAVIA 559 - Buenos Aires

RESUMEN

Capitales responsables suscriptos . .	$	900.000
Capitales pagados sobre las acciones	»	1.100.000
Fondos de reserva	»	518.632 64
	$	2.518.632.64

IMPORTANTE

Estas compañías establecen en todos sus contratos de seguros contra incendio: - - -

1.º Que de antemano aceptan las instalaciones de los diversos sistemas de alumbrado.

2.º Que los premios no se elevarán durante la vigencia de los seguros, por el uso y destino de los edificios linderos, en comunicación con el riesgo asegurado.

SINIESTROS PAGADOS

	«LA ESTRELLA» (en 15 años, 2ª época)	«AMÉRICA» (en 19 años)
Sección INCENDIOS.	$ 2.012.233.20	$ 1.251.198.06
Sección MARÍTIMA.	» 1.345.103.68	» 590.355.14
	$ 3.357.336.88	$ 1.841.553.20

GRANDS VINS

CHATEAU LAFITE
CHATEAU LATOUR
CHATEAU MARGAUX
CHATEAU MOUTON ROTHSCHILD
CHATEAU GRUAUD-LAROSE SARGET
CHATEAU MONTROSE
CHATEAU PALMER
CHATEAU DUHART MILON
CHATEAU BATAILLEY

CHATEAU D'YQUEM LUR-SALUCES

ETC., ETC.

A. CARREY

SAN MARTIN 382
BUENOS AIRES

SEÑOR DOCTOR PEDRO O LURO
Diputado Nacional

SEÑOR DOCTOR MARIANO DEMARIA (Hijo)
Diputado Nacional

SEÑOR DON FÉLIX RIVAS
Diputado Nacional

SEÑOR DON ADEODATO BERRONDO
Diputado Nacional

SEÑOR DON LUIS GARCIA
Diputado Nacional

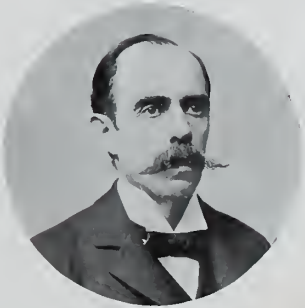

SEÑOR DON DERMIDIO S. DE OLMOS
Diputado Nacional

GRAND HOTEL
25 Florida
Anserminy Cia

DR LUIS M. DRAGO
Diputado Nacional
Autor de la doctrina internacional que lleva su nombre

SEÑOR MARIANO PINEDO
Diputado Nacional

DR. JUAN A. ARGERICH
Diputado Nacional

DOCTOR ANTONIO ROBIROSA
Diputado Nacional

DOCTOR SABÁ Z. HERNANDEZ
Diputado Nacional

SR LUIS M. DOYHENARD
Diputado Nacional

ARTURO ETCHEGARAY

REMATES Y COMISIONES EN GENERAL

OFICINA

ESCRITORIO

SECCION ESPECIAL DE COLONIZACION
VENTA DE CHACRAS, HACIENDAS, etc.

472 - CALLE CANGALLO - 472 ◎ BUENOS AIRES

SR. CARLOS TORCUATO DE ALVEAR
INTENDENTE MUNICIPAL

SR. CORONEL RAMON L. FALCON
JEFE DE POLICIA DE LA CAPITAL

Increible ver para creer
BUEN ORDEN 248 **0.30, 0.50** y OTROS PRECIOS
TENEMOS SURTIDOS EN ARTICULOS NOVEDOSOS

Increible ver para creer
BUEN ORDEN 248 **0.30, 0.50** y OTROS PRECIOS
TENEMOS SURTIDOS EN ARTICULOS NOVEDOSOS

Increible ver para creer
BUEN ORDEN 248 **0.30, 0.50** y OTROS PRECIOS
TENEMOS SURTIDOS EN ARTICULOS NOVEDOSOS

ACEITE FRANCES

ADOLPHE PUGET

PURO OLIVA

MARCA la más antigua y la más acreditada

Aviso Importante

Cada envase de aceite **PUGET** contiene el peso neto

Sea: 5 k. Neto de ACEITE fuera de la lata
» $2^1/_2$ » Neto de ACEITE fuera de la lata
» 1 » Neto de ACEITE fuera de la lata

Sucursal en Buenos Aires
OMBÚ 334

J. SARAFFE
GERENTE.

"LA NACIONAL" Fábrica de Espejos

DE

V. MOGLIA & C^IA

Premiada con medalla de oro Exposición Nacional 1898, Buenos Aires, y Exposición Milán de 1906

CASA IMPORTADORA

DE

Cristales, vidrios de todas clases.

oleografías y varillas para cuadros

CASA CENTRAL
929, CUYO, 937
Unión Tel. 502, Avenida
Coop. Tel. 904, Central

TALLERES
832, MEJICO, 832
Coop Tel. 1146, Central

LOCIÓN HIGIÉNICA DE

EUCALIPTUS

DE

RUIZ y ROCA

Proveedores de la Casa Real de España; con privilegio de S. M. el Rey de Italia

MEDALLA DE ORO
Exposición Internacional de Higiene de 1904

MEDALLA DE PLATA
Exposición de Saint Louis (E. U.) 1904

PREMIADA CON MEDALLA DE PLATA POR SU SANTIDAD PIO X

Conserva el cabello y quita totalmente la CASPA

Aprobado por el Departamento Nacional de Higiene y por la Real Academia de Medicina y Cirugía de Barcelona.
Recomendada por los principales médicos del país. Marca registrada en esta República, en la Oriental del Uruguay, Francia, España y Norte América.
Se vende por mayor en todas las casas introductoras de perfumerías y registros, y por menor en todas las peluquerías, farmacias y bazares de la República.

Pidan siempre Eucaliptus de RUIZ y ROCA

Desconfiad de las imitaciones que nunca producen los mismos resultados que la ESPECIALIDAD LEGITIMA

RUIZ y ROCA - Florida 28

PALACIO DEL CONGRESO — FRENTE A LA AVENIDA DE MAYO

OLD MAN Y SU CAMPAÑA

Año	Fecha	Nombre del Premio	Distancia mts.	Lugar	Tiempo	Importe
1904	Marzo 25	Carina	1000	1º	1' 0" 1/5	$ 2.300
	Abril 3	Lavalle (clásico)	1100	1º	1' 10 1/5	» 5.000
	24	Lamadrid	1200	1º	1'.13 2/5	» 5.000
	Junio 19	E. Ramirez	1400	1º	1'.26 1/2	» 5.000
	Julio 3	Iniciación	1600	1º	1'.40 2/5	» 10.564
	Agosto 15	P. de potrillos	1600	1º	1' 40	21.520
	Septiem. 8	Jockey Club	2000	1º	2' 5 1/5	20.000

Año	Fecha	Nombre del Premio	Distancia mts.	Lugar	Tiempo	Importe	
1904	Octubre 16	Nacional (clas.)	2500	1º	2'.37 1/2	$ 40.000	
»	30	Internacional	3000	1º	3'.17 2/5	» 30.000	
»	Noviemb. 6	Comparación	2000	2º	2'.14 2/5	1.500	
»	Diciemb. 4	Capital	2500	1º	2'.37	» 14.074	
1905	Abril 30	Otoño	2000	1º	2' 7	» 10.000	y una copa
»	Junio 4	H.º Argentino	2200	1º	2' 21 2/5	10.000	de plata
»	Julio 16	Chacabuco	3000	1º	2'.17 1/5	» 5.000	corrió solo

Año	Fecha	Nombre del Premio	Distancia mts.	Lugar	Tiempo	Importe	
1905	Septiem. 17	P. de Honor (cl.)	3500	1º	3' 55 2/5	$ 25.000	y un objeto
»	Noviem. 12	Internacional	3000	1º	3' 13 1/5	» 30.000	de arte
1906	Agosto 6	Invierno	2200	1º	2'.21 3/5	» 6.000	corrió solo
»	» 30	Belgrano	2000	1º	2' 4 1/5	» 7.000	
»	Septiembre	Honor	3500	1º	3' 46 3/5	» 25.000	y una copa
						$ 272.858	de oro

Sr. JUAN S. GÓMEZ
Subsecretario de Culto y Beneficencia

Sr. FELIPE CENTENO
Subsecretario del Ministerio del Interior

INGENIERO JERÓNIMO DE LA SERNA
Subsecretario del Ministerio de Obras Públicas

Sr. JUAN G. BELTRÁN
Subsecretario del Ministerio de Instrucción Pública

TENIENTE CORONEL JOSÉ J. RODRÍGUEZ
Jefe de la Secretaría del Ministerio de Guerra

Dr. PEDRO EZCURRA
Subsecretario del Ministerio de Agricultura
Ex-Presidente de la Sociedad Rural

ESTANCIA «LA LINDA», EN BOLIVAR (F. C. S.), PROPIEDAD DEL Sr. JOSÉ FÉLIX SOAJE

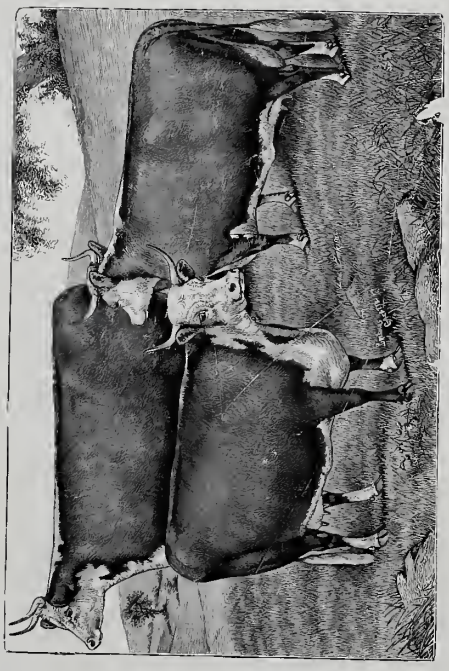

VACAS HEREFORD

PLAZA COLON.—MAR DEL PLATA

ESTANCIA «FONTEZUELA» (F. C. C. A.), PROPIEDAD DEL SEÑOR TENIENTE CORONEL ALFREDO F. DE URQUIZA

CASA-HABITACIÓN DEL PROPIETARIO

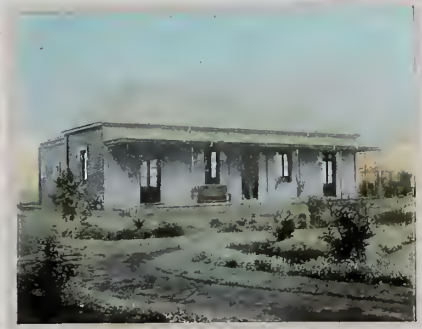

HABITACIÓN DEL MAYORDOMO

GALPÓN DE ANIMALES Y CEREALES

LA CARNICERÍA

CABAÑA «LAS PALMAS» EN ZARATE (F. C. R.), PROPIEDAD DEL Sr. TENIENTE CORONEL ALFREDO F. DE URQUIZA

«VIKING» (H. B. I. 84.988)
1er. Premio en la Exposición de la «Highland Society» de Escocia en Aberdeen, 1902

TORO RINALDO
Mención Honorífica, Exposición Rural 1900, y 2º Premio Campeón en 1901

TORO BLACK KNIGHT. — FONTEZUELAS
Premio en la Exposición Rural Palermo, 1898, 3er. Premio
» » » » » 1900, 2º. »
» » » » » 1901, 1er. »

VAQUILLONA DAISY

DIQUE SAN ROQUE, F. C. CORDOBA N. O. CABECERA NORTE (PROVINCIA DE CORDOBA)

CABAÑA «LAS PALMAS» EN ZÁRATE (F. C. R.), PROPIEDAD DEL Sr. TENIENTE CORONEL ALFREDO F. DE URQUIZA

CASA HABITACIÓN

VISTA DEL RIO PARANÁ — UNO DE LOS RODEOS

ESCUELA NORMAL DE PROFESORAS (frente principal) AVENIDA CORDOBA

ESCUELA NORMAL DE PROFESORAS (frente lateral y posterior)

ESCUELA NORMAL DE PROFESORES (frente principal)

ESCUELA NORMAL DE PROFESORES (frente lateral)

HOSPITAL MILITAR.—POZOS Y CASEROS

HOSPITAL FRANCES—RIOJA 951

HOSPITAL DE NIÑOS—GALLO 1330-40

HOSPITAL ALEMÁN—PUEYRREDON 1650

ESTANCIA «LAS PALMAS» EN ZARATE (F. C. R.), PROPIEDAD DEL SR. TENIENTE CORONEL ALFREDO F. DE URQUIZA

GRUPO DE VACAS LECHERAS

OTRO GRUPO DE VACAS LECHERAS

PLANTEL DE VAQUILLONAS

CASA DE GOBIERNO, Vista desde el Paseo de Julio

Vinos finos
Licores
Cognacs
Whiskys
Aceites, etc.

KUMMEL
ALLASCH

Exigir el legitimo
de nuestra casa.

Extracto de MALTA

BéBé

ES INDISPENSABLE
PARA LA LACTANCIA
PÍDASE EN
Droguerías Farmacias Almacenes
TIPOS DULCE y SECO
SIN ALCOHOL
Ed. Paats & C. 561 Reconquista

UNICOS
INTRODUCTORES **ED. PAATS y Cia.** BUENOS AIRES

CORONEL JULIO S. DANTAS
Diputado Nacional

DOCTOR MANUEL B. GONNET
Diputado Nacional

HORACIO C. VARELA
Diputado Nacional

SEÑOR PEDRO M. CERNADAS
Diputado Nacional

DOCTOR ANTONIO F. PIÑERO
Diputado Nacional

INGENIERO FRANCISCO SEGUI
Diputado Nacional
Miembro de la Comisión del Centenario

"EL LOUVRE ARGENTINO"

GRAN CASA MODERNA

Venta de toda clase de Mercaderías

IMPORTACION DIRECTA

PRECIOS MÓDICOS

DEPARTAMENTOS

Menage ▭ Relojería

▭ Bazar, Valijería ▭

▭ Alfombras ▭

Muebles y Tapizados

Bonetería ▭ Blanco

▭ Lencería ▭

DEPARTAMENTOS

Confección para Niños,

▭ Niñas y Layettes ▭

Mercería, Juguetería

Calzado ▭ Sombrerería

Confección para Señoras

▭ Almacén ▭

Remisión á cualquier punto de la República — **Artes y Bartolomé Mitre**

TENIENTE GENERAL D. LUIS MARÍA CAMPOS

TENIENTE GENERAL D. JULIO A. ROCA

TENIENTE GENERAL D. EDUARDO RACEDO

GENERAL D. BENJAMÍN VICTORICA
Ex-Ministro de la Suprema Corte de Justicia (jubilado)

GENERAL DE DIVISIÓN D. RUFINO ORTEGA

GENERAL DE DIVISIÓN D. IGNACIO FOTHERINGHAM

FOTOGRAFIA FREITAS

LAVALLE 627 - BUENOS AIRES

Ingeniero Señor CARLOS MASCHWITZ
Nuevo Ministro de Obras Públicas — Julio 1907

Ingeniero Señor GUILLERMO WHITE
Presidente de la Comisión Local del Ferrocarril del Sud

Sr. SAMUEL HALE PEARSON
Director del F. C. C. Argentino, Buenos Aires y Rosario, Gran Oeste, Trasandino, Nord Este Argentino y Presidente de la Compañía Primitiva de Gas, Director de la Compañía Sansinena, de la Corrumalin, Frigorífico y Puerto Buenos Aires, etc., etc.

Ingeniero Señor ALFREDO DEMARCHI
ex-vice Gobernador de la Provincia de Buenos Aires
Presidente de la Unión Industrial

Dr. CARLOS M. MORALES
Ingeniero jefe de la oficina de Obras Publicas Municipales. (jubilado) y profesor de la Facultad de Ingeniería

LA SOCIEDAD RURAL ARGENTINA

ANTECEDENTES

En esta ciudad, en la casa calle Bolívar núm. 111, de propiedad del señor Lorenzo F. Agüero, el día 10 de Julio del año 1866, se reunieron los señores Eduardo Olivera, José Martínez de Hoz, Ricardo B. Newton, Luis Amadeo, M. Casares, Francisco B. Madero, Leonardo Pereyra, Martín Iraola, Narciso Martínez de Hoz, Claudio J. Stegmann, Ernesto Oldendorff, Ramón Viton, Juan N. Fernández y el dueño de la casa á la que habían sido amistosamente invitados por los dos primeros nombrados, con el objeto de fundar una Sociedad para "promover y estimular los intereses rurales".

En esa reunión se leyeron y aceptaron las bases fundamentales y el reglamento que debía regir á la Sociedad. Se ordenó su impresión y se nombró una comisión provisoria compuesta de los señores Olivera, Viton y Martínez para preparar el local, percibir cuotas, citar á una asamblea que nombrase una Comisión Directiva, hecho lo cual se tuvieran inscriptos cincuenta socios.

El día 16 de Agosto siguiente tuvo lugar la asamblea, y en ella se declaró definitivamente instalada la Sociedad y se nombró su primera Comisión Directiva.

El acta de instalación fué suscrita por los señores: Agüero, Lorenzo F.—Acosta, Eliseo P.—Alegre, Pedro J.—Alegre, Martín.—Amadeo, Luis.— Arana, Daniel.—Acosta, Mariano.—Belgrano, Manuel B.—Benitez, A.—Bedoya, José Díaz de.—Bethe y Hukler.—Casares, M.—Cano, M. N.—Castex, Mariano.—Castaño, José N.—Carril, Salvador M. del.—Cobo, R. A.—Coffin, B. C.—Coffin, T. B.—Cárdenas, Ezequiel.—Elizalde, Pedro de. —Estrada, Angel de.—Elías Isaías de.—Elizalde, Germán de.—Fernández, Juan N.—Goya, Luis.—Galup, Sabastiano.—Glew, Juan.—Hallach, C. S.—Hale, Samuel B.—Harrat, Enrique.—Iraola, Martín.—Justo, Agustín.—Jurado, José María.—Lezama, José G.—Lathum, Wilfrid.—Martínez de Hoz, José.—Madero, Francisco B.—Martínez, Miguel A.—Molina, Juan C.—Martínez de Hoz, Narciso.—Newton, Ricardo B.—Martínez de Hoz, F. A.—Newton, Ricardo.—Olivera, Eduardo.—Pereyra, Leonardo.—Perez Millán, Blas.—Piñeyra, Ramón.—Rodríguez, Marcelino.—Ramos Mejía, hijo, Matías.—Stegmann, Jorge R. —Sallaine, Juan.—Soku, Alberto.—Stegmann, Claudio J.—Torres, Ildefonso.—Terrero, Federico.—Torres, Eustaquio J.—Viton, Ramón.—Videla Dorna, Z.—Villate, Carlos.—Villamueva, Pastor.

Debe con agradecimiento recordarse la memoria de los fundadores de la Sociedad, por su lucha constante y tenaz, á la vez que honrosa, que tuvieron que sostener, para evitar que la indiferencia la ahogara al nacer, y dejara de alcanzar la popularidad que al fin de tantos años, sin embargo, ha sabido conquistarse.

Según se deduce de sus primitivas bases, la Sociedad Rural Argentina tuvo por objeto al fundarse, vigilar, estudiar y fomentar los intereses ganaderos.

Se comprende que esa vigilancia, ese estudio y ese fomento no se pueden llevar á cabo sin el apoyo personal del gremio y sin recursos; de ahí que los primeros años de existencia de esa Asociación se caracterizan por sus trabajos de propaganda para atraer á su seno á los interesados en que aquellos propósitos se realizaran.

De ahí que tuvo que limitarse á indicar ó exponer ideas para mejorar la condición de la industria rural ó evacuar consultas y estudios que se le pidieran.

Desde su fundación ha sido consultada infinidad de veces por las autoridades de la Provincia y de la Nación y por particulares, sobre distintas materias que atañen los intereses rurales, respecto de las cuales ha emitido su leal parecer, sea cual fuera la procedencia de la consulta.

En los principios, los poderes públicos han sido los que reconociendo la transcendencia del propósito de la Sociedad, le prestaron su apoyo. El gremio, en general, solamente se agitaba cuando se veía en peligro, ocurriendo momentáneamente á la Sociedad para que hiciera valer su influencia, pero no para engrosar sus filas y llevarle su contingente.

La prueba de que la Sociedad Rural Argentina ha tenido que sostener y defender los intereses del gremio por un pequeño grupo, se encuentra en el siguiente estado que demuestra la existencia de socios con que ha contado desde su fundación:

Año	1866	63	socios
"	1876	459	"
"	1886	488	"
"	1896	692	"
	1907	1864	" (al 30 de Junio)

Es cierto que lleva inscriptos en sus registros de socios 1864 nombres de hacendados, pero ¿qué significa eso ante la considerable cifra que puede ofrecer el gremio?

Sin embargo, á pesar de todo, con sus limitados recursos, ha sostenido sus gastos ordinarios, que aumentan á medida que acrecienta la acción de la Sociedad; ha formado una biblioteca especial del ramo, que cuenta con más de 6000 volúmenes y está avaluada en más de 16.800 pesos moneda nacional y ha sostenido un periódico que la representa en la prensa desde su fundación.

La sencillez del programa formulado por los iniciadores, revela la fe que tenían del porvenir de la industria. Breve y claro, fué todo un programa de progreso, el que ha sido cumplido en todas sus partes.

Establecieron que las propósitos de la Sociedad Rural Argentina eran: promover y fomentar el desarrollo y adelanto de la agricultura, ganadería é industrias derivadas, prestigiar toda iniciativa que pueda beneficiarlas, propender á la mejora de los métodos culturales y de crianza; celebrar exposiciones, promover estudios técnicos é investigaciones científicas, estimular la iniciativa privada, cooperar á la de los poderes públicos y, en general, propender por todos los medios á la defensa de los intereses agrícolas del país.

Y este programa grande y patriótico ha sido cumplido, pues ella ha iniciado ó intervenido en todas las leyes tendientes á su realización.

Dr. EUGENIO PUCCIO
Senador Nacional

Dr. ANTONIO P. GARCIA
Senador Nacional

Dr. JOSE GALVEZ
Presidente de la Defensa Agrícola Nacional, ex Senador de la Nación
y ex Gobernador de la Provincia de Santa Fe

Dr. ENRIQUE ACEBAL
ex Presidente del Jockey Club

Sr. MANUEL J. GÜIRALDES
Presidente de la Sociedad Rural Argentina

Sr. CESAR GONZALEZ SEGURA
Pres. del Circulo de Armas

Sr. MIGUEL ALFREDO MARTINEZ DE HOZ
Propietario de la Estancia «Chapad Malal», en Gral. Pueyrredón, F. C. S (10 leguas)

Sr. FÉLIX G. DE ALZAGA
Propietario de la Estancia y Cabaña «Santa Clara», en Bragado y 25 de Mayo (17 leguas) — «La Concepción», en Carhué (69 leguas) — «El Trébol», en Juárez (6 leguas) — «Arbolitos», en Rauch (3 leguas) — «Bella Vista», en Mercedes y «San Alberto», en Bolívar (varias leguas).

Sr. CARLOS M. DE ALVEAR
Propietario de la Estancia y Cabaña «Mercedes», F. C. P.

Sr. SILVESTRE SAAVEDRA
Propietario de las Estancias y Cabañas «San Justo», «San Silvestre» y «El Rincón», en Arrecifes.

Sr. CARLOS CASARES
Propietario de las Estancias «Huetel», en 9 de Julio y 25 de Mayo F. C. S. (28 leguas) — «El Tordillo», en Bolívar, F. C. S. (5 leguas) «Los Galpones», en Navarro, F. C. S. (2 leguas).

Sr. EZEQUIEL BENGOLEA
Propietario de la Estancia «Mirallores», en Maipú, F. C. S.

VICEALMIRANTE ENRIQUE G. HOWARD
Miembro del Tribunal Supremo de Guerra y Marina

VICEALMIRANTE RAFAEL BLANCO
Prefecto General de Puertos

CONTRAALMIRANTE ATILIO S. BARILARI

CAPITAN DE NAVIO JUAN A. MARTIN
Ex-Ministro de Marina—Agregado Naval á la Legación Argentina en Francia

CAPITAN DE NAVIO J. P. SÁENZ VALIENTE
Jefe de Estado Mayor del Ministerio de Marina

CAPITAN DE NAVIO GUILLERMO J. NUNES

INTERIOR DEL CORRAL DE MATANZA

DEPARTAMENTO DE FELLMONGORY

DEPÓSITO DE GRASA

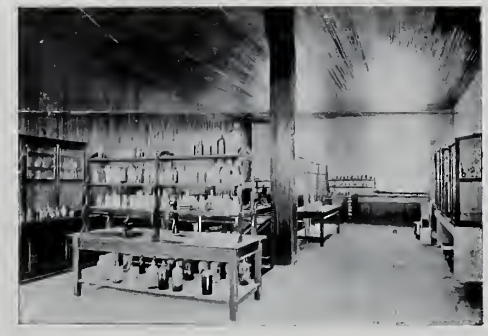

LABORATORIO

«THE RIVER PLATE FRESH MEAT Co.», FRIGORÍFICO EN CAMPANA

GENERAL DE DIVISION JOSÉ IGNACIO GARMENDIA

GENERAL DE DIVISIÓN LUCIO V. MANSILLA

GENERAL DE DIVISIÓN FRANCISCO REYNOLDS

GENERAL DE BRIGADA PABLO E. RICCHIERI

GENERAL DE BRIGADA JOSÉ M. URIBURU

GENERAL DE BRIGADA RAFAEL AGUIRRE

EN EFECTO! ES LA MARCA PREFERIDA!

CHAMPAGNE

ERNEST IRROY

UNICOS INTRODUCTORES

ROTHES & KERN 752, SAN MARTIN, BUENOS AIRES.

HOTEL AMERICANO

DE

DOMINGO GANDO

GRAN SALON ESPECIAL PARA BANQUETES, SALON PARA FAMILIAS, GRANDES COMODIDADES PARA PASAJEROS EN EL HOTEL, CUARTOS DE BAÑO, ETC.

BODEGA LA MEJOR SURTIDA EN TODA CALIDAD DE VINOS.

UNION TELEF. 1697, CENTRAL
COOP. TELEF. 295

BUENOS AIRES

Entrada: CANGALLO 958-66 Entrada: ARTES 157

ABIERTO DIA Y NOCHE

CIGARROS

HABANOS

Surtido completo de las más acreditadas marcas

CIGARRERIA

"LOS DISTINGUIDOS"

CANGALLO y FLORIDA

LALANNE & LAFFIN

Dr. H. LEGUIZAMON PONDAL
Secretario privado de S. E. el Sr. Ministro del Interior

INGENIERO HORACIO ANASAGASTI
Secretario privado de S. E. el Sr. Ministro de O. Públicas

JUAN JOSÉ VILLATTE
Secr. priv. de S. E. el Sr. Ministro de Justicia é I. P.

RICARDO PENARD FERNANDEZ
Secr. privado de S. E. el Sr. Ministro de Relaciones Exteriores y Culto

MARTIN AVELLANEDA
Secr. privado de S. E. el Sr. Ministro de Agricultura

JOSÉ ELIAS NIKLISON
Secretario privado de S. E. el Sr. Ministro de la Guerra

TENIENTE DE NAVIO ARTURO CELERY
Ayudante Secretario de S. E. el Sr. Ministro de Marina

Dr. MARIO SAENZ
Secretario privado de S. E. el Sr. Ministro de Hacienda

Agua Mineral Natural Krondorf

Venta anual

Un millón

de

botellas

Venta anual

1.000.000

de

botellas

LA MAS AGRADABLE

Unicos concesionarios: BARGIELA, POSADA LOPEZ & Cia. – Alsina 970-972.

DR. MANUEL OBARRIO
Presidente de la Comisión Municipal.

SR. MANUEL AGUIRRE
Ex Presidente del Banco de la Nación Argentina.

SR. ANTONIO DEVOTO
Presidente del Directorio del Banco de Italia y Rio de la Plata

SR. NICOLAS MIHANOVICH
Acaudalado Armador.

DR. NORBERTO QUIRNO COSTA
Ex Vice-Presidente de la República, ex Ministro del Interior.

DR. LUIS ORTIZ BASUALDO
Presidente del Patronato de la Infancia
y Director de varias Sociedades Bancarias.

CASA BANCARIA
ERNESTO TORNQUIST Y CIA.
(LIMITADA)

Sr. ERNESTO TORNQUIST
Diputado Nacional y Banquero

Sr TEODORO DE BARY
Banquero

Sr THEODOR UBBELOHDE
Secretario privado del Sr. Ernesto Tornquist

ESTANCIA "LA VENTANA" ESTACION TORNQUIST (F. C. S.)

CASTILLO-HABITACION DEL SEÑOR ERNESTO TORNQUIST

EXECUTIVE COMMITTEE THE NORTH AMERICAN SOCIETY OF THE RIVER PLATE, BUENOS AIRES

JARDINES DEL HOSPITAL SAN ROQUE

ESTANCIA «LAS MERCEDES». ESTACIÓN O'HIGGINS (F. C. P.), PARTIDO DE CHACABUCO, PROPIEDAD DEL SEÑOR LUIS C. SAAVEDRA

CASA-HABITACIÓN DE LA FAMILIA

FACULTAD DE MEDICINA, CALLE CÓRDOBA

ASISTENCIA PÚBLICA, CALLE ESMERALDA

DALMIRO VARELA CASTEX, H. C. TOMPSON Y JUAN CARLOS MENDOZA, JUECES DE PARTIDA LLEGANDO AL TIGRE HOTEL

DOCTOR HECTOR G. PEÑA
Pro-Secretario de S. E. el Señor Presidente de la Republica

DOCTOR ADRIAN ESCOBAR
Secretario de S. E. el Señor Presidente de la Republica

CAPITAN DE FRAGATA ALFREDO MALBRAN
Edecán de S. E. el Señor Presidente de la República

TENIENTE CORONEL ALFREDO FRISCA
Edecán de S. E. el Señor Presidente de la República

TENIENTE CORONEL RAMON R. GARCIA
Edecán de S. E. el Señor Presidente de la República

MAYOR AVELINO MENDEZ
Edecán de S. E. el Señor Presidente de la República

MOTORES STOVER

BOMBA DE AGUA

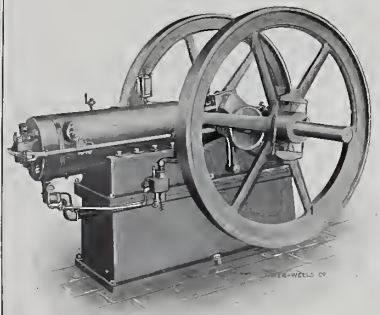

STOVER HORIZONTAL DE 10 CABALLOS.
TENEMOS DESDE 2 HASTA 100 DE FUERZA EN EXISTENCIA.

El motor «Stover» es construído sencillo y fuerte como para que no se descomponga en manos de personas no acostumbradas á manejar maquinaria.

Son más convenientes que molinos, malacates ó norias. Hemos colocados miles y podemos garantir su buen trabajo y economía.

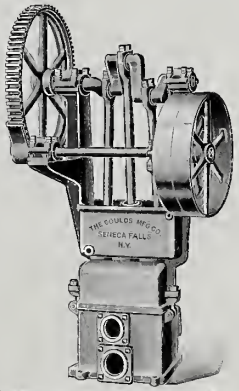

BOMBAS DE AGUA DE TODA CAPACIDAD
SIEMPRE EN EXISTENCIA.

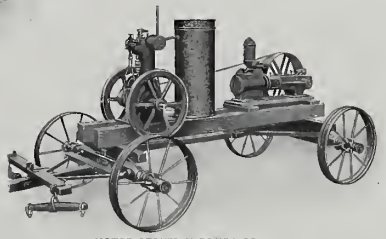

MOTOR STOVER Y BOMBA PORTATIL.

MAQUINARIA AGRICOLA
de todas clases.

MÁQUINAS de HOJALATERO
y coser para todo uso.

JUAN SHAW é HIJOS

Venezuela 860, Buenos Aires.

SEÑOR DOCTOR RAMÓN SANTAMARINA
Presidente del Banco de la Nación Argentina

SEÑOR ANTONIO H. SALA
Presidente de la Caja de Conversión

SEÑOR DOCTOR EDUARDO BASAVILBASO
Presidente del Banco Hipotecario Nacional

SEÑOR DOCTOR JUSTINIANO POSSE
Director General de Correos y Telégrafos

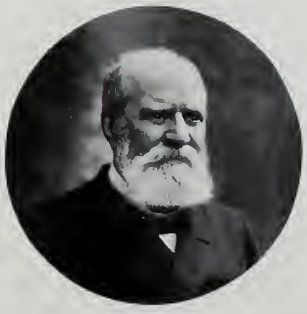

SEÑOR RUFINO VARELA
Administrador de Impuestos Internos

SEÑOR DOCTOR PONCIANO VIVANCO
Presidente del Consejo Nacional de Educación y Diputado Nacional

FERRO CARRIL ARGENTINO DEL NORTE

EN COMBINACIÒN CON LOS FERROCARRILES CENTRAL ARGENTINO Y CENTRAL CÓRDOBA

Ramal SERREZUELA á SAN JUAN ◎ Sección CHUMBICHA á CATAMARCA

Todos los trenes de pasajeros llevan COCHES DORMITORIOS y amplios coches RESTAURANTS con todas las comodidades para los pasajeros :: :: :: :: :: :: :: :: :: :: :: :: :: :: :: ::

Servicio rapido de cargas de ó á Rioja, Catamarca, Chilecito y Dean Funes en combinación con los ferrocarriles C. de Córdoba, C. Argentino y C. Norte :: :: :: ::

De la Estación Chilecito arranca el CABLE CARRIL más importante del mundo, construido con el objeto de bajar el mineral del Distrito Minero de la Mejicana en la Sierra del Famatina, á una altura sobre el nivel del mar de 4.401 metros :: :: :: :: :: :: ::

Este Cable es un ramal del Ferro Carril Argentino del Norte :: :: :: :: :: :: :: :: :: :: :: :: :: :: ::

CABLE CARRIL— ESTACIÓN E. H KO. 9

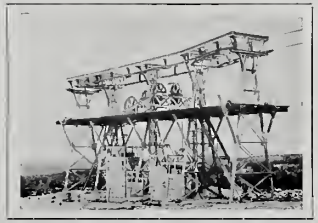

TORRE TENSORA KO. 6,700

TORRE DE ANCLAJE CON UNA VAGONETA FUNCIONANDO

ADMINISTRACIÓN EN CRUZ DEL EJE
(CÓRDOBA)

Jefe de tráfico: JUAN OUSSET
Contador general: ELEODORO T. LUGONES

Administrador general: Ing. ERNESTO DIAZ
Secretario: EMILIO MALBRAN

Ingeniero auxiliar, via y obras: PABLO REUTER
Encargado de tracción y talleres: ENRIQUE MARELLI

CAPITÁN DE NAVIO EMILIO V. BARILARI

CONTRALMIRANTE MANUEL JOSÉ GARCIA

CAPITÁN DE NAVIO MANUEL DOMECQ GARCIA

CAPITAN DE FRAGATA MARIANO BEASCOCHEA
Jefe de Policía de la Provincia de Buenos Aires

CAPITÁN DE FRAGATA JOSÉ MONETA
Comandante de la Fragata «Sarmiento» en viaje á los EE. UU.

CAPITÁN DE NAVIO LÁZARO ITURRIETA

Compañía Telegráfico Telefónica del Plata

RECONQUISTA 230 — BUENOS AIRES

Comunicación telegráfica rápida y directa con:

MONTEVIDEO
BRASIL
EUROPA
ESTADOS UNIDOS
ETC., ETC.

EN COMBINACIÓN CON LOS CABLES TRIPLICADOS DEL ATLÁNTICO ::

TELÉFONO:

CON MONTEVIDEO :: :: :: ROSARIO DE SANTA FE Y PUNTOS INTERMEDIARIOS

OFICINAS:

BUENOS AIRES: Reconquista 230

MONTEVIDEO: Zabala 78 A

ROSARIO DE S. FE: Santa Fe 1041

ENSENADA, ROSARIO (R. O.), COLONIA (R. O.), ZÁRATE, CAMPANA Y :: :: SAN NICOLÁS :: ::

Los cables triplicados que posee actualmente la VIA MADEIRA á Brasil y Europa en combinación con cables múltiples de San Vicente y Lisboa á la Gran Bretaña; vía Azores á América del Norte; cables alemanes vía Azores y Vigo, á Emden, etc., ponen á esta vía en condiciones inmejorables para hacer un servicio universal lo más rápido y exacto :: :: :: :: :: :: :: :: :: :: ::

Registración gratis de las direcciones telegráficas

SE ENVIA MENSAJERO A BUSCAR TELEGRAMAS

PEDIRLO POR TELEFONOS:

Unión Telefónica 12, Avenida — Cooperativa 3623, Central

Compañía Telegráfico Telefónica Nacional

VIA MADEIRA

OFICINAS

Buenos Aires:
RECONQUISTA 230

Rosario de Sta. Fe:
SANTA FE 1041 ::

Zárate
Campana
San Nicolás

COMUNICACION TELEGRAFICA Y TELEFONICA DIRECTA CON

Rosario de Santa Fe y estaciones intermediarias por conductores de bronce silicioso

TODAS SUS OFICINAS ESTÁN EN COMBINACIÓN Y CONEXADAS CON LA **OFICINA CENTRAL** DE LA **COMPAÑIA TELEGRAFICO TELEFÓNICA DEL PLATA** Y HACEN LOS MISMOS SERVICIOS DE ÉSTA : : : : :

Se envia mensajero á buscar telegramas

PEDIRLO POR TELEFONOS:

UNION TELEFONICA 12, Avenida
COOPERATIVA 3623, Central

PALACIO DE LA Sra. MERCEDES CASTELLANO DE ANCHORENA EN LA PLAZA SAN MARTIN

A LA CIUDAD DE LONDRES

TIENDA LA MAS VASTA

y la mejor surtida de Sud América

FUNDADA EL AÑO 1873

ES LA PRIMERA Y ÚNICA CASA EN BUENOS AIRES QUE ESTABLECIÓ DESDE SU FUNDACIÓN EL SISTEMA DE

VENTAS A PRECIO FIJO

CON MERCADERÍAS DE PRIMERA ELECCIÓN
Y ENTERA CONFIANZA

La Tienda **A LA CIUDAD DE LONDRES** es la única que efectúa toda clase de compras directamente sin ningún intermediario en las principales fábricas europeas, lo que le permite vender sus mercaderías á PRECIOS MUCHO MAS BARATOS QUE LAS DEMAS CASAS DE BUENOS AIRES :: :: :: :: :: :: ::

DR. CARLOS RODRIGUEZ LARRETA
Ex Ministro de Relaciones Exteriores.
Delegado del Gobierno Argentino al Congreso de La Haya

DR. RAFAEL CASTILLO
Ex Ministro del Interior

DR. ADOLFO F. ORMA
Ex Ministro de Obras Públicas

DR. DAMIAN TORINO
Ex Ministro de Agricultura

DR. JOSÉ A. TERRY
Ex Ministro de Hacienda

DR. OSWALDO MAGNASCO
Ex Ministro de Justicia é Instrucción Publica en la presidencia Roca

"LA FORTUNA"

CONFECCIONES PARA NIÑOS
POR MAYOR

J. ROVEDA Y CIA.

95 - CALLE MAIPÚ - 97

BUENOS AIRES — UNIÓN TELEF. 3202, AVENIDA

T. CAJARAVILLE
DESPACHANTE DE ADUANA

ESCRITORIO:
BALCARCE 275 — U. TEL. 2001, AV.

V. S. LOBATO & CÍA
REMATADORES

SAN MARTIN 48 — BUENOS AIRES

D. BUSSIO Y CIA
DESPACHANTES DE ADUANA
ALSINA 489

U. TELEFÓNICA 2099, Avenida — COOPERATIVA 3158, Central

IMPORTACIÓN Y EXPORTACIÓN

Dr. ALEJANDRO CALVO
Inspector General de Aduanas

Sr MARCO AVELLANEDA
Ex Ministro de Hacienda de la Nación

Dr. FRANCISCO J BEAZLEY
Ex Jefe de Policía de la Capital

Sr. FRANCISCO SEEBER
Intendente General de Guerra

Dr. LUIS B. MOLINA
Fiscal de Estado, Ex Interventor en Buenos Aires, Ex Comisionado nacional en Salta y Catedrático de la Facultad de Derecho.

Dr. GUILLERMO UDAONDO
Ex Gobernador de la Provincia de Buenos Aires

«BLANDENGUE», POR SIMONSIDE Y CORINA, VENDIDO EN 50.000 $ AL STUD ZUBIAURRE

«FLOREAL», POR KENDAL Y LA RACHEL, VENDIDO EN $ 30.000, GANADOR DEL GRAN PREMIO NACIONAL

TURF ARGENTINO

«BUCHARDO», POR ORANGE Y BORRASCA, DEL STUD BONHEUR, VENDIDO Á LA PETIT ECURIE EN $ 31.000

DR. JOSÉ GABINO SALAS OROÑO
Abogado Asesor de la Legación de España

SR. M. PINEDO OLIVER
Ex-Secretario del Banco de la Nación Argentina
Presidente de la Comisión de Hacienda de la Cámara de Diputados
de la provincia de Buenos Aires

BARÓN ANTONIO DE MARCHI
Presidente Honorario de la Sociedad Hípica Sportiva Argentina
y Presidente de la Comisión organizadora de los equipos que figurarán
en las Olimpiadas de Londres en Junio de 1908

DR. HORACIO BECCAR VARELA
Director del Registro de la Propiedad

SR. GUILLERMO PADILLA
COMISIONADO MUNICIPAL
Presidente de la Sociedad Anónima Ingenio Azucarero «El Paraíso»
Presidente de la Sociedad Anónima Compañía «La Argentina» de Ahorros
Presidente del Banco Seguros sobre Créditos
Tesorero de la Cervecería Palermo

DR. MARCO AURELIO AVELLANEDA
Diputado á la Legislatura de la provincia de Buenos Aires

ADOLFO BULLRICH Y C.IA

CASA CENTRAL CON AMPLIO HALL
PARA EXPOSICION Y VENTA DE
REPRODUCTORES

SAN MARTIN 254 — FLORIDA 273

Local para venta de productos de Carrera
en Palermo Chico
AVENIDA ALVEAR 1433

FERIAS PERIÓDICAS DE HACIENDAS
EN EL LOCAL DE LA SOCIEDAD RURAL DE AZUL

Liquidaciones de Establecimientos Rurales
REMATES DE HACIENDAS,
CAMPOS, CASAS
Y TERRENOS

INFORMES GENERALES Y TASACIONES

ESCRITORIO:
San Martin 254 y Florida 273 BUENOS AIRES
SUCURSAL EN EL AZUL
ADOLFO BULLRICH y Cía.

LA NUEVA FABRICA
CON CASAS PARA OBREROS
DE **Lutz y Schulz**
Calle CHACARITA 3945
Casa Central: FLORIDA 171 — Buenos Aires

INDUSTRIA NACIONAL
para instalaciones de Hospitales, Sanatorios, Consultorios Médicos, etc.

BODAS DE ORO DEL SR. D. MANUEL J. DE GUERRICO Y SRA. MERCEDES AGUIRRE DE GUERRICO

SUS DESCENDIENTES

STAND DEL TIRO FEDERAL ARGENTINO EN PALERMO

LOTERIA DE BENEFICENCIA NACIONAL

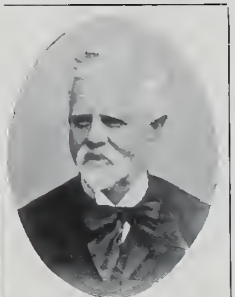

SR PEDRO FRIAS
Presidente

SR MANUEL F RUBIO
Gerente

CARLOS ALBERTO EBBEKE
Sub-Secretario

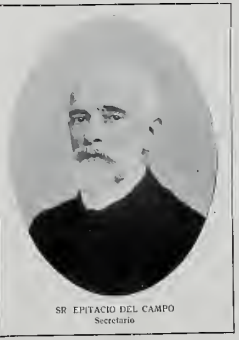

SR EPITACIO DEL CAMPO
Secretario

DISTRIBUCIÓN DE LOS BENEFICIOS DEL AÑO 1906

DEBE			HABER	
			Por beneficios del año 1906	$ 5.431.344 45
A municipalidad de la Capital		$ 100 000 00		
Sociedades de Beneficencia de la Capital		» 2 393 500 00		
Provincias — Cultos	$ 240.000.00			
Provincias — Beneficencia	» 723 809.60			
Provincias — Aguas corrientes	» 722 857.20	» 1 686 666 80		
Colonia Nacional de Alienados		» 336 640 00		
Hospicio de las Mercedes		» 638 820 00		
Cumplimiento de decretos del P. E.		» 148.234,31		
Anxilios á Chile, Ley N.o 4964		» 107.483.34		
		$ 5 431 344 45		$ 5 431 344 45

PEDRO FRIAS
PRESIDENTE

MANUEL F. RUBIO
GERENTE

E. DEL CAMPO
SECRETARIO

A. BARROS
CONTADOR

"LA NACIONAL"

GRAN FÁBRICA DE ARTÍCULOS DE TALABARTERÍA Y LOMILLERÍA

CURTIEMBRE A VAPOR Y ALMACEN DE SUELAS

CASIMIRO GOMEZ

Casa fundada por su actual propietario en el año 1868

La más importante de Sud América en el ramo

EXPOSICION PERMANENTE

DEL VARIADISIMO SURTIDO DE SUS PRODUCTOS

161 - BUEN ORDEN - 165, entre Alsina y Victoria - BUENOS AIRES

Especialidad en Bastos, Recados, Caronas, Cojinillos y demás artículos para la campaña.

Surtido completo de guarniciones finas para carruajes, guarniciones de suela impermeable para Breaks, Tilburys, Charrets, Sulkys, etcétera.

Monturas reglamentarias para los señores Jefes y Oficiales del ejército.

Variadísimos modelos de sillas de montar, para hombres, señoras y niños.

Sillas de viaje, baúles, valijas, sombrereras, canastos de pic-nic, valijas de toilette, carteras de bolsillo, guantes, portamonedas, baúles de cabina, ponchos, mantas, boas de vicuña, guanaco, lana, etc.

TALLERES ESPECIALES

para la confección de correajes para el Ejército, Artillería, Armada Nacional y Policías.

Fabricación de cojinillos de lana, quillangos, y demás artículos de peletería.

LA CURTIEMBRE

posee la maquinaria más moderna y perfecta del ramo. Producción del cuero especial imitación Rusia, Becerros, Búfalos, Badanas, etc.

Fabricación de la acreditada marca Coracero.

Correas para máquinas, mangueras para riego y bombas de incendios, baldes de suela.

Los Agricultores pueden disponer en cualquier momento de grandes existencias de pecheras, frenos, tiros para arados y demás útiles de agricultura.

Especialidad de la casa: cueros Box-Calf, negros y de color

Gran surtido de artículos finos de talabartería para Sports.

CASA-HABITACIÓN DEL Sr. TOMÁS DEVOTO. — BOULEVARD CALLAO ESQUINA CHARCAS

INGENIO AZUCARERO "EL PARAISO"

VISTA PARCIAL DE LA FÁBRICA EN TUCUMÁN

SOCIEDAD ANONIMA

PROVINCIA

DE TUCUMAN

ESCRITORIO:

SAN MARTIN 121

Buenos Aires

ALGUNAS DE LAS PROPIEDADES DEL Sr. JUAN E. ANCHORENA EN LA CAPITAL

ARTES 1150

BELGRANO 2710 Y 2712

CUYO 1730 Y 1740

QUINTA «RIOLAND» DEL SEÑOR JUAN E. DE ANCHORENA, EN OLIVOS, F. C. C. A. Y F. C. B. A. Y R.

VISTA GENERAL FRENTE AL F. C. C. A

JARDIN BOTÁNICO MUNICIPAL EN PALERMO

QUINTA «RIOLAND» DEL SEÑOR JUAN E. DE ANCHORENA, EN OLIVOS, F. C. C. A. Y F. C. B. A. Y R.

FRENTE AL RIO DE LA PLATA

CASA HABITACIÓN

UN RINCÓN DEL PARQUE

VISTA AL N. O. E. CON PARTE DEL PARQUE

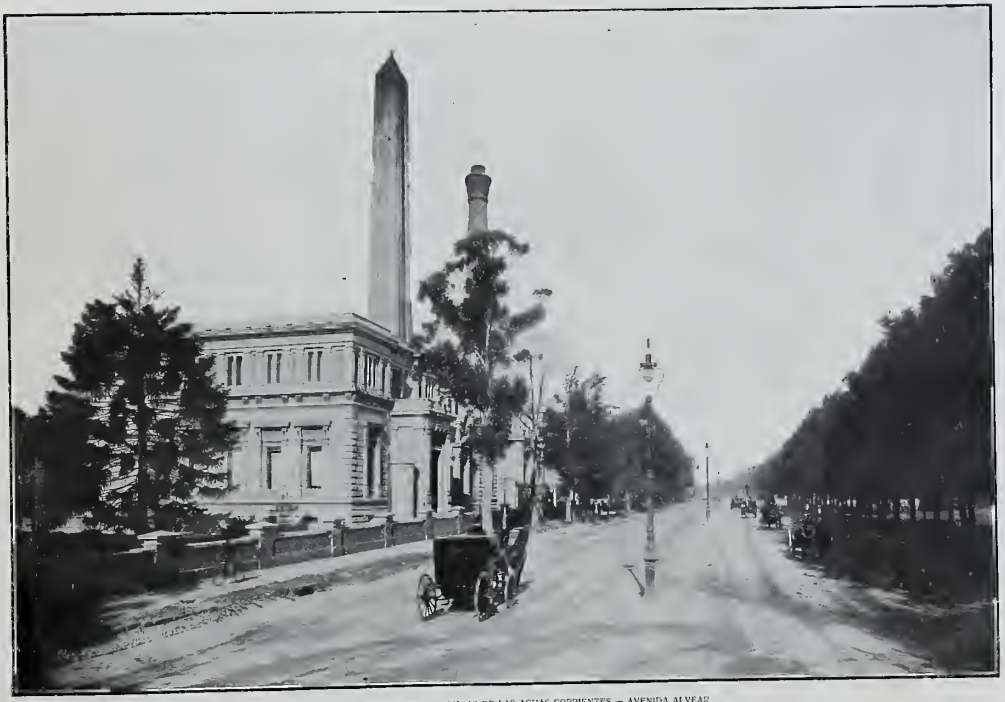

EDIFICIO DE MAQUINARIA Y BOMBAS DE LAS AGUAS CORRIENTES — AVENIDA ALVEAR

ESTABLECIMIENTO «LA PRIMAVERA» EN MAGDALENA (F. C. S.), DEL SEÑOR JOSÉ MANUEL LLOBET

GRUPO DE PERCHERONES

BORREGOS LINCOLN

SAN RAFAEL

FRENTE DEL EDIFICIO DE LA CREMERIA

CASA - HABITACION (VISTA N. E.)

ESTABLECIMIENTO «LA PRIMAVERA» EN MAGDALENA (F. C. S.) DEL SEÑOR JOSÉ MANUEL LLOBET

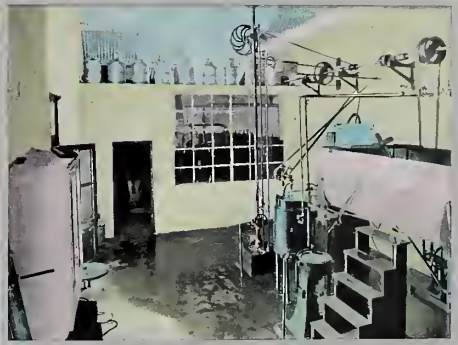

INTERIOR DE LA CREMERIA Y MÁQUINAS

DETALLE INTERIOR DE LA FÁBRICA DE MANTECA

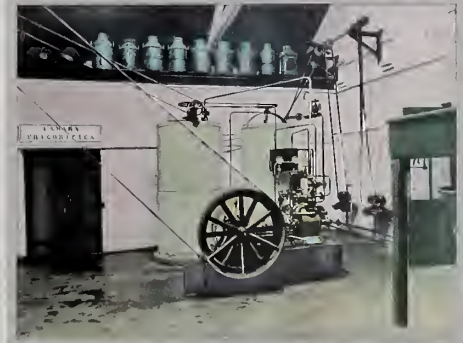

CÁMARA FRIGORIFICA

CABALLERIZA

PROPIEDAD DEL SEÑOR FRANCISCO MENDEZ GONÇALVEZ EN LA AVENIDA CALLAO

CASA-HABITACIÓN DEL Sr. JOSÉ M. LLOBET, AVENIDA ALVEAR ENTRE RODRÍGUEZ PEÑA Y CALLAO, DONDE SE ALOJÓ EL HON Mr. ELIHU ROOT Y ACTUAL RESIDENCIA DE S. E. EL Sr. MINISTRO PLENIPOTENCIARIO DE S. M. EL REY DE ITALIA, CONDE DE CELERI

ARSENAL DE GUERRA EN LA CAPITAL FEDERAL

ESTABLECIMIENTO «LA PRIMAVERA» EN MAGDALENA (F. C. S.) DEL SEÑOR JOSÉ MANUEL LLOBET

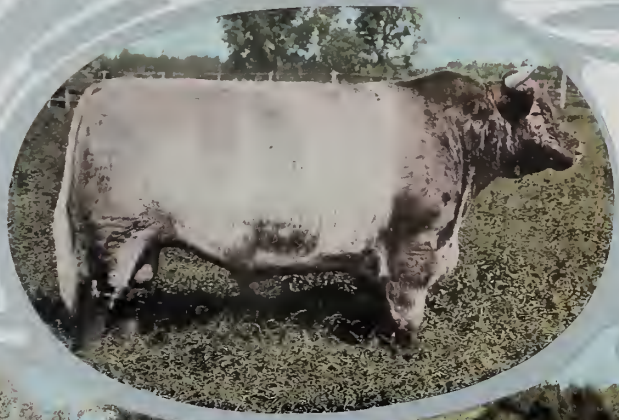

«FORTUNE FASHION» H. B. I. 85.997, H. B. A. 11.098

La única vez que fué exhibido ganó en la Exposición Real de Irlanda en 1903 Primer Premio, Premio Campeón, Copa de Plata Phœnix £ 70, Medalla de oro, Copa Reina Victoria (Premio Conjunto).

Fué adquirido yearling para el plantel del Departamento de Agricultura de Irlanda y de allí vino á La Primavera

HACIENDA DEL TAMBO «SAN RAFAEL»

Dr. ANTONIO BERMEJO
Presidente de la Suprema Corte Nacional

Dr. JUAN A. BIBILONI
Nuevo Ministro de Justicia é Instrucción Pública

Sr. HECTOR C. QUESADA
Senador á la Legislatura de la Provincia de Buenos Aires, ex-diputado nacional, ex-presidente del Banco Hipotecario de la Capital, ex-miembro del Concejo Deliberante de la Capital, ex-ministro de Hacienda en Mendoza, ex-director del Banco Hipotecario Nacional, ex-consul-jurado financiero del gobierno argentino en Londres, ex-presidente del Consejo Escolar de la parroquia de San Cristóbal.

Dr. NICOLAS AVELLANEDA
Senador á la Legislatura de la Provincia de Buenos Aires

Sr. JULIO A. COSTA
Ex-gobernador de la Provincia de Buenos Aires y actual senador

Sr. ISAIAS MENDIBURU
Senador á la Legislatura de la Provincia de Buenos Aires

ESCUELA SARMIENTO — AVENIDA CALLAO

ESCUELA GRAL. MITRE — CALLES CUYO Y PUEYRREDON

ESCUELA GRAL. ROCA — CALLES LIBERTAD Y TUCUMÁN

ESCUELA GRADUADA DE NIÑOS — SANTA FE Y PARANA

Dr. JUAN N. TERRERO
Obispo de la Plata

Monseñor Dr. MARIANO ESPINOSA
Arzobispo de Buenos Aires

Monseñor Fray ZENON BUSTOS
Obispo de Córdoba

Monseñor Dr. MARIANO BONEO
Obispo de Santa Fe

Dr GREGORIO ROMERO
Obispo de Jasso

Fray LUIS RAFAEL CHAMBON
Prior y Rector del Colegio Lacordaire

Banco Español del Río de la Plata

200 – RECONQUISTA – 200

Capital subscripto . . .	$ 50.000.000,00 c/l.	Premio á recibir sobre las 300.000 acciones emitidas y que se incorporará al fondo de reserva	$ 6.201.107,50 c/l.
Capital realizado . . .	» 25.185.900,00 »		
Fondo de reserva y previsión.	» 4.095.185,90 »		

Sucursales – Madrid, París, Génova, Montevideo, Rosario de Santa Fé, La Plata, Bahía Blanca, Once de Septiembre y Boca del Riachuelo.

Corresponsales directos en Europa, Asia, África, Oceanía, América del Norte y del Sur, etcétera. Expide cartas de crédito, letras de cambio y transferencias por cable. Compra y venta de títulos y valores cotizables en las plazas comerciales. Cobranzas de cupones y dividendos. Se reciben valores y títulos en custodia. Descuentos y cobranzas de pagarés y letras. Se reciben depósitos hasta nuevo aviso en las condiciones siguientes:

	Moneda legal	*Oro sellado*
	Sin interés	
En cuenta corriente á oro y moneda legal		
A 30 días	1 1/2 %	1 1/2 %
A 60 días	2 1/2 »	2 1/2 »
A 90 días	3 1/2 »	3 1/2 »
A 6 meses	4	4
A 1 año	4 1/2 »	4 1/2 »
A 2 años	5	5
A 3 años	5 1/2 »	5 1/2 »
A 4 años	6	6

Depósitos á premio con libreta desde pesos 10 curso legal hasta 10.000 curso legal.
Después de 60 días 4 %.

SE COBRA

En cuenta corriente en oro y moneda legal	7 %.
Descuentos generales	Convencional.

Buenos Aires, 1.º de Julio de 1907.

JORGE A. MITCHELL, gerente

BAZAR FRANCES

Florida 72 — Buenos Aires

UNICOS AGENTES DE
LA CASA "CHRISTOFLE"
DE PARIS

Gran surtido en Novedades
Articulos especiales para
Hoteles y Restaurants

FURST & DOMINGUEZ

CARLOS FURST ZAFIOLA - JOSÉ LUIS DOMINGUEZ

REMATES Y COMISIONES

ATIENDEN PREFERENTEMENTE LA VENTA EN PARTICULAR Y EN REMATE DE CAMPOS, PROPIEDADES Y HACIENDAS :: :: :: DESCUENTOS EN LOS BANCOS, HIPOTECAS Y CONSIGNACIONES

B. MITRE 363 — Unión Telef. 3485, Av.

Juan Repetto

CASA DE CAMBIO Y COMISIONES

Bartolomé Mitre 321
(FRENTE Á LA BOLSA)

Buenos Aires

Excmo. SR. WALTER BEAUPRE TOWNLEY
Enviado Extraordinario y Ministro Plenipotenciario
de S. M. Eduardo VII

SR. CONDE VICENTE MACCHI DI CELLERE
Enviado Extraordinario y Ministro Plenipotenciario
de S. M. Victor Manuel III

SR. ANDRES CHRISTOPHERSEN
Enviado Extraordinario y Ministro Plenipotenciario
de Noruega

SR. ELEODORO VILLAZON
Enviado Extraordinario y Ministro Plenipotenciario
de Bolivia

DR. ERNESTO DE TEZANOS PINTO
Enviado Extraordinario y Ministro Plenipotenciario
del Perú

SR. DON ISMAEL PEREYRA IÑIGUEZ
Primer Secretario y Encargado de Negocios
de Chile (ad-interim)

LORELEY, EN BELGRANO.—PROPIEDAD DE LA SEÑORA VAN-PRAET DE NAPP

CHATEAU DEL SEÑOR NICOLAS MIHANOVICH, EN BELGRANO

NÓMINA DE LOS MÁS IMPORTANTES COOPERADORES DE LA GRAN OBRA «PUERTO DE BUENOS AIRES» LLEVADA Á CABO POR DON EDUARDO MADERO.—PRIMER PROYECTO DEL PUERTO.—AÑO 1865

Norberto de la Riestra, Valentín Alsina, Manuel José de Guerrico, Carlos E. Pellegrini, Ambrosio Lezica, Eduardo Madero, Juan Bautista Peña, Otto Von Arning, Carlos Pellegrini.

PRESENTACIÓN DEL 2.° PROYECTO DEL PUERTO MADERO — BUENOS AIRES — AÑO 1869

Carlos Saguier, Manuel Guerrico, José Pacheco, Juan Bautista Peña, Carlos E. Pellegrini, Manuel José de Guerrico, Plácido Bustamante, Carlos Keen, Dalmacio Vélez Sársfield, Domingo Faustino Sarmiento, Martín Piñeyro, Manuel Quintana, Ulladislao Frías, Rufino Varela, Francisco Alcobendas, Eduardo Madero, Mariano Acosta, R. B. Bell, Juan Frías, John Proudfoot, Santiago Cáceres.

PRESENTACION DEL PROYECTO DEL PUERTO MADERO DE BUENOS AIRES, DEFINITIVAMENTE SANCIONADO EN EL AÑO 1882

José María Bustillo, Lucio Vicente López, Manuel Láinez, Juan Blaquier, Estanislao Frías, Francisco Piñeiro, Pedro Frías, José Prudencio Guerrico, Manuel Guerrico, Tomás Andrew Walker (ingeniero constructor), Aurelio Berro, Sir John Hawkshaw (ingeniero constructor), Charles H. Walker (ingeniero constructor), Manuel Marcos Zorrilla, Víctor Lucero, Nicolás Avellaneda, Enrique García Merou, Carlos Marenco, Torcuato de Alvear, Cristóbal Aguirre, José Benjamín Gorostiaga, Benjamín Paz, Delfín Gallo, José Antonio Ocantos, Vicente Fidel López, George Wilkinson Drable, John Morris, Lord Revelstoke, E. R. Duffield, William Rodger Gilmour, Alexander Henderson, Eduardo Costa, Manuel Quintana, Eduardo Wilde, Miguel Nougués, Rafael Ruiz de los Llanos, Carlos Bouquet, Felipe Jofre, Dámaso E. Palacios, Isaac M. Chavarría, José Vicente Zapata, Salustiano Zavalía, Francisco J. Ortiz, Federico Stavelius, Julio A. Roca, Carlos Pellegrini, Norberto Quirno Costa, Federico de la Barra, Nicolás A. Calvo, Bernardo de Irigoyen, Harrison Haiter (ingeniero constructor), James Murray Dobson (ingeniero constructor), Eduardo Madero, John Clarke Hawkshaw (ingeniero constructor), Emilio Mitre y Vedia

MIEMBROS DE LA CASA EDUARDO MADERO É HIJOS

SR. EDUARDO B. MADERO

SR. EDUARDO MADERO

SR. JUAN JOSÉ MADERO

SR. MIGUEL ANTONIO BERRO

DAVID SUFFERN

SR. AURELIO BERRO

PLANO DEL PUERTO MADERO — BUENOS AIRES

VISTA GENERAL DEL PUERTO MADERO

W. C. WEIGHT
Ingeniero

SEÑOR EDUARDO M. SIMPSON
Ingeniero

JAMES M. DOBSON
Ingeniero—Director Técnico de las Obras

CHARLES H. WALKER
Constructor de las Obras

ENRIQUE M. LANGE
Ingeniero

Ingenieros y directores técnicos de la construcción del Puerto Madero

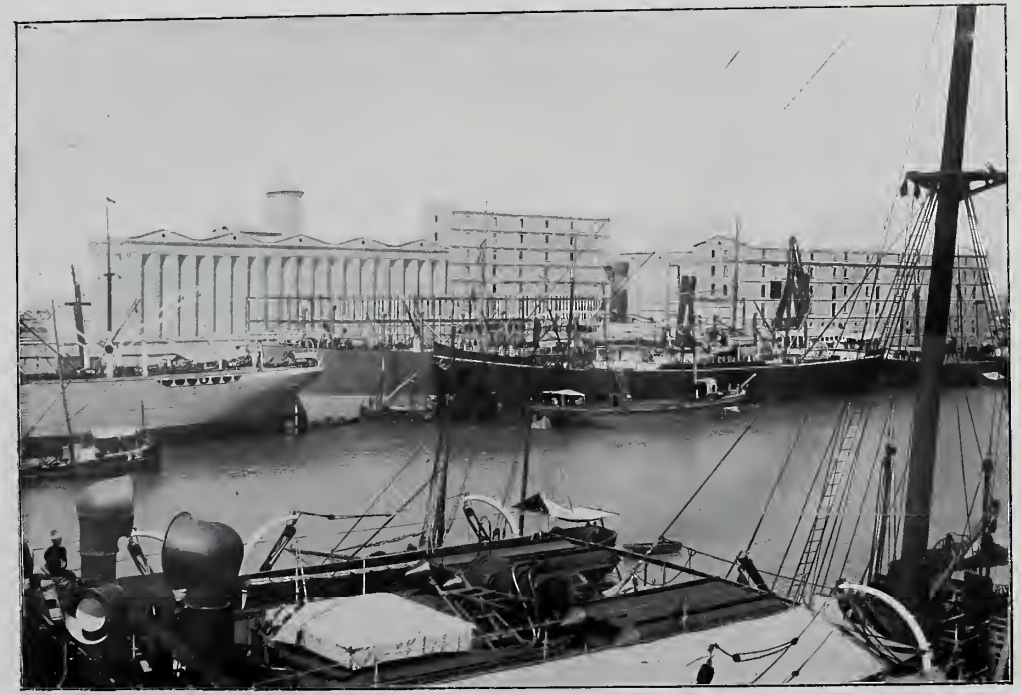

ELEVADORES DE GRANOS EN EL PUERTO MADERO

MAUSOLEO DEL GENERAL SAN MARTIN EN LA CATEDRAL

ESTATUA DEL GENERAL SAN MARTIN EN LA PLAZA SAN MARTIN

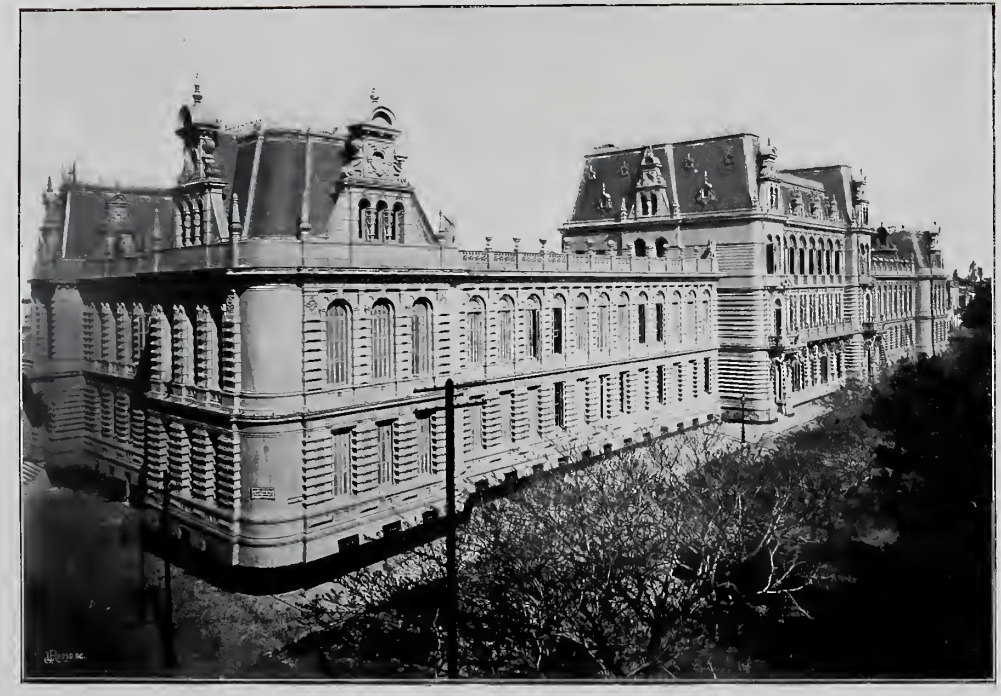

CONSEJO NACIONAL DE EDUCACIÓN COMÚN Y ESCUELA PETRONILA RODRIGUEZ, PLAZA RODRIGUEZ PEÑA

CORONEL CARLOS D. SARMIENTO

TENIENTE CORONEL CARLOS J. MARTINEZ
Jefe de Granaderos á Caballos (Escolta Presidencial)

TENIENTE CORONEL TOMÁS VALLÉE
Director de la Escuela Normal de Tiro

TENIENTE CORONEL AMADEO J. BALDRICH
Jefe de Estado Mayor de la 3ra. Región.

TENIENTE CORONEL BERNARDINO MARTINEZ

CORONEL JOSÉ MARIA CALAZA
Jefe del Cuerpo de Bomberos de la Capital.

BILZ — BILZ — BILZ — BILZ — BILZ — BILZ — BILZ — BILZ — BILZ — BILZ — BILZ — BILZ — BILZ — BILZ — BILZ

Bilz

FABRICA DE BEBIDA SIN ALCOHOL

(SOCIEDAD ANÓNIMA)

CAPITAL $ 500.000

Autorizada por Decreto del Superior Gobierno Nacional

ANALIZADA Y APROBADA POR LAS OFICINAS QUÍMICAS NACIONALES

UNIÓN TELEF. 256 (Palermo)
COOP. TELEF. 256 (Norte)

La única y verdadera BEBIDA IDEAL

SIN ALCOHOL

RECOMENDADA POR LAS PRINCIPALES CELEBRIDADES MÉDICAS

POR SUS CUALIDADES

Tónicas = Digestivas = Refrescantes

INVENTADA POR EL SABIO NATURALISTA

DR. F. E. BILZ

DIRECTOR DEL SANATORIO RADEBEUL - DRESDE EN ALEMANIA

Cuidarse de las imitaciones

Cada botellita lleva estampada en la tapa la palabra **BILZ** en letras azules

Pedirla en las Confiterías, Bars, Hoteles, Almacenes, etc., etc.

FABRICA BULNES 2250 BUENOS AIRES

Bilz

BILZ — BILZ — BILZ — BILZ — BILZ — BILZ — BILZ — BILZ — BILZ — BILZ — BILZ — BILZ — BILZ — BILZ — BILZ

JARDINES DEL ASILO DE MENDIGOS EN LA RECOLETA

CREDITO POPULAR

SOCIEDAD ANONIMA DE AHORROS Y CREDITOS PARA CONSUMOS Y CONSTRUCCIONES

CAPITAL $ 1.000.000 moneda nacional

PRESTAMOS - - - -
CAJA DE AHORROS

533 - ALSINA - 533

BUENOS AIRES
Unión Telefónica 3108 (Avenida)

DIRECTORIO:

Presidente:	Dr. Luis C. Saavedra	Vocal:	Sr. Juan José Bernet
Vice „	Sr. Francisco J. Monasterio	Secretario:	Dr. Laurentino Olascoaga
Tesorero:	„ Guillermo T. Escalada	Síndico:	Sr. Julio Guimaraes
Vocal:	„ Camilo E. de Alvear	Abogado:	Dr. Alberto Rodríguez Larreta
„	„ Francisco A. Hué	Escribano:	Sr. Juan P. Martínez
„	„ Silvestre Saavedra	Gerente:	Sr. Mario Areco

CREDITOS. — La Sociedad acuerda créditos en bonos para la compra de mercaderías y pago de servicios profesionales, los que son aceptados como dinero efectivo en las principales casas de ramo, y los que se amortizan en *diez* mensualidades. Para solicitar estos créditos sólo se requiere llenar un formulario de solicitud y presentarlo en las oficinas de la Sociedad.

CAJA DE AHORROS. — Se reciben depósitos á premio, con libreta, desde $ 10 hasta $ 10.000, abonando después de 60 días el interés de 7 o|o anual.
Por sumas que excedan de $ 10.000, el interés será de 6 o|o anual.

Horas de oficina: todos los días hábiles de 10 a 4 p. m.

Para amueblar una casa pagando el importe en mensualidades, ocurra Vd. al *"Crédito Popular"*.

Se viste Vd. de pies á cabeza abonando el importe en diez mensualidades.

Ajuares para recién casados, primera comunión, etc., se abonan por mensualidades.

Los relojes, alhajas y brillantes están al alcance de todo el mundo, abonándolos por mensualidades.

Servicios de limpiezas, lustres y recauchutes, se abonan por mensualidades.

Todo puede Vd. adquirirlo pagando en mensualidades.

Trajes, sombreros, botones, ropa blanca, etc., puede Vd. obtener pagaderos en diez mensualidades.

Los ajuares de casamiento puede Vd. abonarlos en cuotas mensuales.

Impresión de tesis, folletos, etc., pagaderos en diez mensualidades.

Lo que Vd. no puede hacer en un día lo podrá hacer en diez meses.

Con dos pesos mensuales puede Vd. ser accionista del *"Crédito Popular"*.

Un crédito por igual valor de sus acciones está siempre á su disposición.

Las acciones pagadas al contado tienen 5 por 100 de descuento.

En el acto de abonar sus acciones, puede Vd. retirar un crédito por igual valor.

Las ganancias de la sociedad se reparten anualmente.

El 75 o|o de los beneficios se distribuye entre los accionistas.

Pianos é instrumentos de música se abonan por cuotas mensuales.

Automóviles, bicicletas y carruajes pueden obtenerse pagaderos en diez mensualidades.

Médicos abogados, escribanos, ingenieros se abonan sus servicios en cuotas mensuales.

Los mejores dentistas reciben en pago nuestros *"Bonos de Crédito"*.

Servicios profesionales de parteras, peluqueros, etc., se abonan en cuotas mensuales.

Sastres, hatíos y equipos de viaje, pueden obtenerse pagaderos en mensualidades.

Mar del Plata y Montevideo.—Los gastos de hotel se abonan con nuestros *"Bonos de Crédito"*.

Libros de estudios, instrumentos científicos etc., por cuotas mensuales.

CABAÑA «MARI-HUINCUL» EN MAIPU (F. C. S.) DE LOS SEÑORES DOMINGO, PABLO Y ADOLFO OLIVERA

CASA-HABITACIÓN DE LOS PROPIETARIOS

ESTATUA DE FALUCHO EN LA PLAZA SAN MARTIN

CUARTEL DEL 9.° REGIMIENTO DE CABALLERÍA EN MALDONADO (PALERMO)

CABAÑA «MARI-HUINCUL» EN MAIPÚ (F. C. S.), DE LOS SEÑORES DOMINGO, PABLO Y ADOLFO OLIVERA

«DON FEDERICO» (H. B. A. 10012)
Primer premio de la segunda categoría, premio Copa Pedro y Antonio Lanusse y reservado para Campeón en la Exposición Rural Argentina de 1906

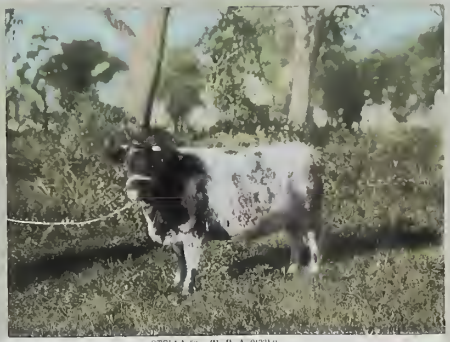

«STELLA 5ª» (H. B. A. 012210)
Primer premio en la séptima categoría, Copa Larraechea Hnos. y Cía. en la sexta Exposición de la Sociedad Rural Santafecina 1946, Rosario, primer premio en su categoría en la Exposición Rural Argentina 1946

«ANKAFILÚ» (H. B. A. 9259)
Primer premio de la cuarta categoría en la Exposición Rural Argentina

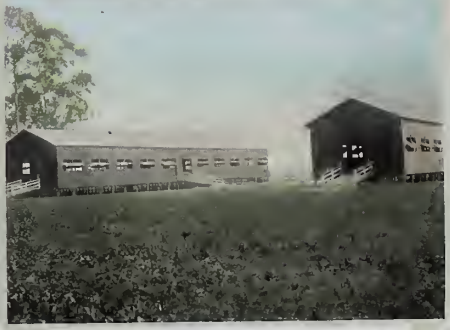

Galpones de toros de la Cabaña «Mari-Huincul», de Domingo, Pablo y Adolfo Olivera

MONUMENTO AL GENERAL DON JUAN LAVALLE EN LA PLAZA LAVALLE

ESTATUA DEL DR. ADOLFO ALSINA EN LA PLAZA LIBERTAD

TEATRO SAN MARTIN.—CALLE ESMERALDA.—PROPIETARIOS: SEÑORES GIGLIONI HNOS

TEATRO ARGENTINO.—CALLE BARTOLOMÉ MITRE.—PROPIETARIO: TOMÁS AMBROSETTI

AUTOMOVIL DARRACQ, ganador de la 1ª carrera de automóviles hecha en Sud América
Dirigido por el Sr. Miguel A. Marin

VISTA TOMADA DE UNO DE LOS DIQUES DEL PUERTO DE LA CAPITAL

HOTEL «VILLA CARAPACHAY» AL LADO DE LA ESTACION OLIVOS (F. C. C. A.) Y A 200 METROS DE LA ESTACION CORONEL BORGES DEL F. C. B. A. Y R., A 15 MINUTOS DE RETIRO

PARTE DEL PARQUE Y FRENTE DEL EDIFICIO

UNO DE LOS COMEDORES

UNA SALITA DE RECIBO

ESPECIAL PARA FAMILIA. — CADA HABITACION CON TOILET Y BAÑO

ESTANCIA «SAN MARTIN» EN CAÑUELAS, PROPIEDAD DEL SEÑOR VICENTE L. CASARES

LA CASA - HABITACIÓN

AVENIDA DE EUCALIPTUS

ENTRADA PRINCIPAL

PARQUE Y JARDÍN

BARSAC, por Kendal y Albilla—Ecurie Don Gonzalo—Vendido en 25.000 pesos.

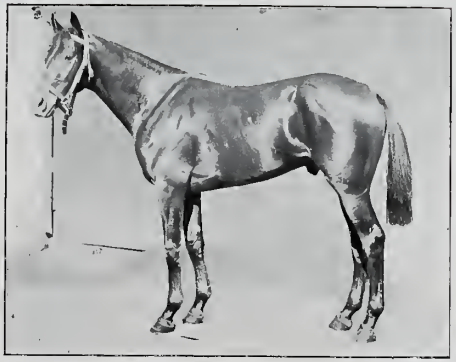

COCHUE, por Simonside y Lady Ormonde—Ecurie B. Villanueva—No vino á la venta.

CLODOVEO, por Nedpolus y Cleopatra—Ecurie Montrel—Vendido en 26.000 pesos.

DIANA DE POITIERS, por Sargento y Diana de Lys—Ecurie Prisionero—No vino á la venta.

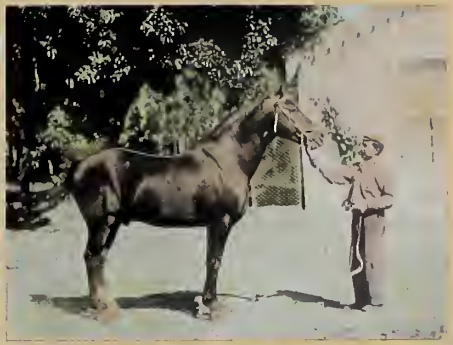

FIORSINI HACKNEY-MORGAN

ROMANESQUE HACKNEY MORGAN

SAINT JHON. ACKNEY PURO

GALPÓN N.° 8 PARA PADRILLOS

TEATRO VICTORIA—CALLES VICTORIA Y SAN JOSE—PROPIETARIO: DN. EMILIO ONRUBIA

POLITEAMA ARGENTINO.—CORRIENTES ESQUINA PARANÁ.—PROPIETARIO, DN. JOSE ZAMUDIO

ESTANCIA «LA SEGUNDA» EN PAMPA CENTRAL, PROPIEDAD DEL SEÑOR ATALIVA ROCA

Casa - habitación, frente Sud

Calle de entrada al Parque

Sección de Administracion y peones

Descanso durante una partida de caza de avestruces

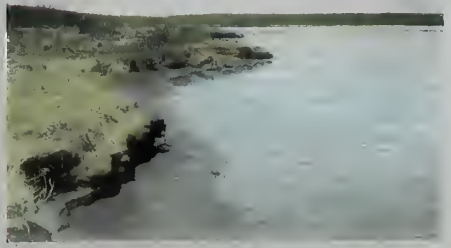

Gran lago criadero de flamencos

PALACIO DE LA JEFATURA DE POLICIA DE LA CAPITAL DE LA PROVINCIA DE BUENOS AIRES EN LA PLATA

ESTANCIA «LA CONSTITUCION», SALVADOR MARIA (F. C. S.), PROPIEDAD DE LOS SEÑORES EDUARDO Y JOSÉ LUIS ACOSTA

PADRE DE CABAÑA
«CARDIGAN MINSTREL
<8390>

VISTA GENERAL DE LA ESTANCIA

CASA-HABITACIÓN DEL Dr. LEONARDO PEREYRA IRAOLA. — ESQUINA ARENALES Y ESMERALDA, PLAZA SAN MARTIN

NUESTROS MÉDICOS

DR JOSÉ MARIA RAMOS MEJIA
Profesor de la Facultad de Medicina, miembro de la Comisión Municipal Fundador y Ex-Director de la Asistencia Pública, ex-Presidente del Departamento Nacional de Higiene y autor de varias obras de medicina

DR ROBERTO WERNICKE
Bacteriólogo. Profesor y Académico de la Facultad de Medicina Patología General

DR. LUFEMIO UBALLES
Rector de la Universidad
Ex-profesor de Clínica Médica

DR. RAFAEL HERRERA VEGAS
Académico

DR. JOSÉ PENNA
Director de la Asistencia Pública y Profesor de la Escuela de Medicina y Clínica Epidemiológica. Académico.

DR. GREGORIO ARAOZ ALFARO
Profesor de Clínica de la Facultad de Medicina Académico de la F. de C. M.
Distinguido médico de niños

Dr. ENRIQUE E. DEL ARCA
Académico
Médico del Hospital Rivadavia

Dr. DOMINGO CABRED
Director del Hospicio de las Mercedes y de La Colonia Open-Door
Profesor de Clínica Psiquiátrica

Dr. CARLOS MALBRAN
Presidente del Departamento Nacional de Higiene
y Profesor de Bacteriología

Dr. HORACIO MADERO
Sub-Director de la Administración Sanitaria
y Asistencia Pública

Dr. PEDRO BENEDIT
Profesor de Clínica Génito-urinaria

Dr. PEDRO LAGLEYZE
Académico. Profesor de Clínica oftalmológica

DR. BALDOMERO SOMMER
Miembro de la Comisión Municipal, Profesor de la Facultad de Medicina, y del Hospital San Roque, Clínica Dermatológica y Sifilográfica, Especialista en enfermedades de la piel.

DR. JOSÉ R. SEMPRUM
Profesor de la Facultad de Medicina, actual Académico, Director de la Casa de Aislamiento, excelente Clínico y especialista en enfermedades nerviosas. Clínica Neurológica.

DR. PEDRO N. ARATA
Profesor de la Facultad de Medicina, Química aplicada á la medicina. Académico.

DR. FRANCISCO A. SICARDI
Profesor de Clínica Médica

DR. JOSÉ MARIA ESCALIER
Distinguido Clínico y Médico del Hospital Rivadavia

DR. JULIO MENDEZ
Distinguido Bacteriólogo, Médico del Hospital San Roque, Profesor de la Escuela de Medicina é Higiene Pública y Privada.

DR. ANTONIO C. GANDOLFO
Académico—Profesor de Clínica Quirúrgica
Cirujano del Hospital de Clínicas.

DR. ENRIQUE BAZTERRICA
Académico—Profesor de Clínica Ginecológica

DR. PASCUAL PALMA
Profesor de Clínica quirúrgica
Cirujano del Hospital San Roque

DR. MAXIMO CASTRO
Distinguido Cirujano del Hospital de Niños

DR. FRANCISCO LLOBET
Profesor de Cirugía de la Facultad de Medicina
Cirujano del Hospital Rawson

DR. ELISEO V. SEGURA
Profesor de Clínica Oto-rino-laringológica

DR. FERNANDO PEREZ
Médico del Hospital Norte

DR. JOSÉ AYERZA
Distinguido clínico

DR. FEDERICO TEXO
Profesor de Clínica genito-urinaria

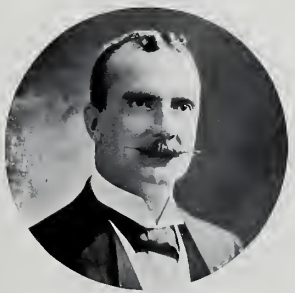

DR. ROBERTO S. KOLBE
Profesor de Botánica médica, Director del Hospital Inglés y Cirujano distinguido

DR. JACINTO CROTTO
Distinguido Médico

Dr JOSÉ SOLÁ
Distinguido Clínico

VISTAS DEL SALON DE DESPACHO DEL BANCO DE LA NACION ARGENTINA

DR. LUCIO VICENTE LOPEZ
Médico de la sala de Observaciones de Alienados, adscripto á la cátedra Neuropatología.

DR. ANGEL ORTIZ
Distinguido Médico

DR ANTONIO C GALLOTTI
Secretario del Cuerpo Médico del Consejo Nacional de Educación

DR ALFREDO L PALACIOS
Diputado Nacional

Sr. JUAN P. SUSTAITA
Jefe del Puesto de la Capital

Sr. JUAN OVANDO
Secretario de la Cámara de Diputados del Congreso Nacional.

F. W. BARROW
Representante especial del Directorio del Gran Ferrocarril del Sud

ESTACIÓN CENTRAL EN BUENOS AIRES DEL GRAN FERROCARRIL DEL SUD. — PLAZA CONSTITUCIÓN

Sr. DUNCAN M. MUNRO
Administrador general del Ferrocarril Central Córdoba y Córdoba y Rosario

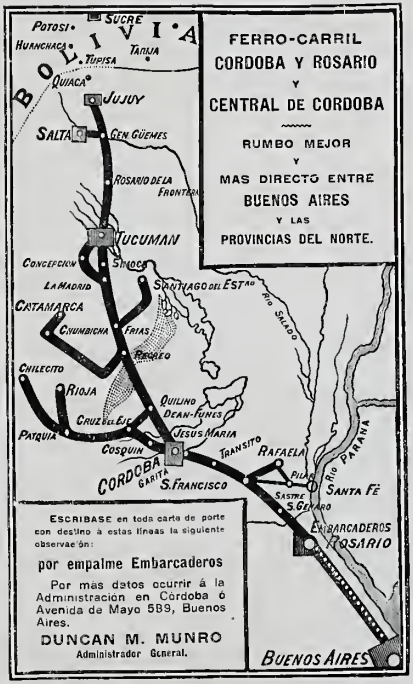

ALTA CORDOBA.—ESTACIÓN F. C. C CORDOBA

DR. FELIX GARZÓN
Ministro de Gobierno

DOCTOR JOSÉ ANTONIO ORTIZ HERRERA
Gobernador de la Provincia de Córdoba

INGENIERO LUIS ACHAVAL
Ministro de Hacienda

EDIFICIO DEL PATRONATO DE LA INFANCIA — Calles Balcarce, Humberto I y San Juan.

SOCIEDAD DAMAS DE CARIDAD

SRA CAROLINA ESTRADA DE MARTINEZ
Presidenta de las Damas de Caridad

Fué fundada el año 1874 por la Señora Doña Constanza Ramos Mejía de Bunge, y es por consiguiente, después de la Sociedad de Beneficencia, la más antigua de la República.

Sustiene los cuatro asilos maternales que existen en la Capital. En ellos se da asistencia y educación á más de tres mil (3,000) niños, en su mayoría de tres á seis años. En todos los asilos hay instalados talleres de costura y bordados que proporcionan subsistencia á las niñas mayores. En la casa central funciona un consultorio médico y dispensario gratuito cuya actividad es enorme pues en él se despachan anualmente de 25 á 30 mil (25 á 30,000) recetas.

Cuenta también la Sociedad con un Orfelinato de más de cien niñas.

Las Damas de Caridad creen haber hallado en los asilos maternales el verdadero ideal de la caridad cristiana, el medio de ayudar al menesteroso sin que el socorro estimule la holganza ni despierte apetitos vituperables ni menoscabe en un ápice las fuerzas físicas ó morales indispensables para llevar honrosamente la pesada carga de la vida.

Los asilos maternales llamando á su seno á los pequeñuelos y repitiendo así las sublimes palabras del Redentor del mundo: "*sinite parvulos venire ad me*" no relaja los vínculos de afecto entre los asilados y sus padres: los asilos son, puede decirse, para los niños algo así como oasis que les brindan dulce y fresca sombra al comenzar la travesía de la vida.

SRA. TEODOLINA ALVEAR DE LEZICA
Presidenta del Patronato de la Infancia

SRA. ELENA NAPP DE GREEN
Presidenta de la Sociedad de Beneficiencia de la Capital

SRA. ADELA Z. DE FAVIER
Presidenta de las Damas de Misericordia

LA CALERA, RIO 1.o—HOTEL—SIERRAS DE CÓRDOBA

DR. ALBERTO RODRIGUEZ LARRETA
Distinguido Abogado

SR. AARON DE ANCHORENA

DR. MARCELO T. DE ALVEAR
Distinguido Abogado

DR. MANUEL B. DE ANCHORENA
Distinguido Abogado y Secretario Adscripto al Ministerio de Relaciones Exteriores

DR. JAIME LLAVALLOL
Juez de Instrucción de la Capital

NUESTROS ESGRIMISTAS

I. PONZONI

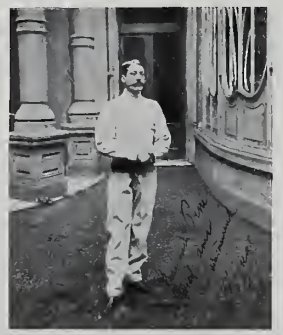

MERIGNAC

E. GRECCO

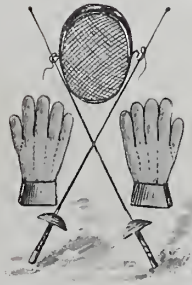

KIRCHHOFFER

INSTANTÁNEAS TOMADAS DURANTE LA VISITA DEL MINISTRO DE ESTADO DE LOS ESTADOS UNIDOS DE NORTE AMÉRICA, HON MR. ELIHU ROOT, Á LA CABAÑA «EL RETIRO», DE LA SUCESIÓN DE D. NARCISO VIVOT, EL DÍA 16 DE AGOSTO DE 1906

ESTANCIA «EL RETIRO», ESTACIÓN VILLANUEVA (F. C. S.), DE LA SUCESION DE NARCISO VIVOT

CASA-HABITACIÓN DE LA FAMILIA

CASA DEL MAYORDOMO

PARTE DEL PARQUE

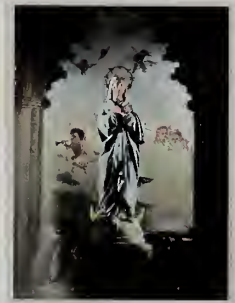

IMAGEN DE LA VIRGEN EN LA CAPILLA DE LA ESTANCIA

ESTANCIA «EL RETIRO», ESTACIÓN VILLANUEVA (F. C. S.), DE LA SUCESIÓN DE NARCISO VIVOT

PLANTEL LINCOLN

GALPÓN DE CEREALES

GALPONES DE LANARES

INTERIOR DEL GALPÓN DE CEREALES

PLANTEL OXFORD SHIRE DOWNS

MALDICIÓN, por Nedpolis y Mimí—Stud El Jockey—Alquilada en 10.500 pesos

CAIMAKAN, por Nedpolis y Clavija—Ecurie Ieracle—Vendido en 24.000 pesos.

PELAYO, por Nedpolis y Pitanga—Stud Lagrange—Vendido en 15.000 pesos

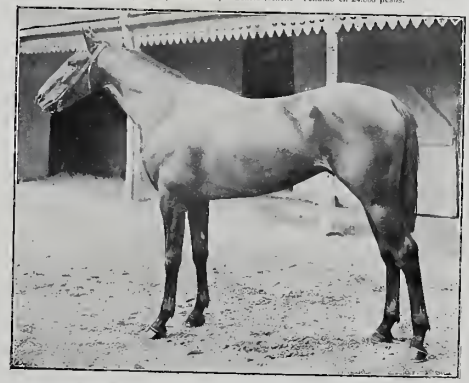

OLIVO, por Orbit y Trinidad—Stud Las Mercedes—Vendido en 14.000 pesos.

ESTANCIA «EL RETIRO», ESTACION VILLANUEVA (F. C. S.), DE LA SUCESION DE NARCISO VIVOT

GALPONES DE ANIMALES VACUNOS

POLIKAO II (Campeón de 1905, Exposición Rural)
Vendido en $ 40 000 á Carlos Olivera é hijos, para la Cabaña «Las Acacias» en Lujan

«PREMIO CONJUNTO», EXPOSICIÓN RURAL PALERMO 1906

TEATRO DE LA ÓPERA, CALLE CORRIENTES
PROPIETARIO: ROBERTO CANO

TEATRO ODEON, CALLE ESMERALDA
PROPIETARIO: EMILIO BIECKERT

PUERTO MADERO, BUENOS AIRES. — DARSENA NORTE Y DIQUES DE CARENA

ESTANCIA «LA ELISA» EN CAPITAN SARMIENTO (F. C. C. A.)

CASA - HABITACIÓN DEL DOCTOR MIGUEL JUÁREZ CELMAN

ESTANCIA «EL RETIRO», ESTACIÓN VILLANUEVA (F. C. S.), DE LA SUCESIÓN DE NARCISO VIVOT

ESTANCIA VIVOT.—«SPARTAN», PADRE DE CABAÑA

«MINERAL», PADRE DE CABAÑA

«SPARTAN 26». RECORD DE PRECIO EN 1906
Vendido á D. Manuel J. Aguirre para su cabaña «El Chajá» en $ 25.000

RIO SALADO, PLANTEL DURHAM PURAS

«VICTOR HUGO», por Ovación y Zirí, Ecurie Piringo, vendido en $ 19 000

PRODUCTOS DE NUESTROS HARAS

«SEGURA», por Simonside y Carina, Ecurie B. Villeneuve, no vino á la venta

«BORBON» por Batt y Reine des Prés, Ecurie Jubilée, vendido en $ 6 500

POTRILLOS Y POTRANCAS

«MELGAREJO», por Aulanto y Mimi, Ecurie El Jockey, vendido en $ 10 000

JARDÍN BOTÁNICO EN PALERMO

ADOLFO FRISIANI

ESCRIBANO PÚBLICO

695, AVENIDA DE MAYO, 695

BUENOS AIRES

UNIÓN TELEFÓNICA 2414, Avenida COOP. TELEFÓNICA 4023, Central

AGENCIA DI PAOLA

La más importante por su vasto y constante surtido de billetes de todas las emisiones en circulación de la Lotería Nacional. La más popular por ser la que con más frecuencia vende el premio mayor.

A LA AGENCIA DI PAOLA

deben dirigirse los que antes de emprender un viaje quieran proveerse de billetes para distintas fechas, pudiendo partir seguros de recibir los correspondientes extractos después de cada sorteo en el punto que se sirvan indicar. Los pedidos del interior se atienden á vuelta de correo, debiendo acompañar el importe bajo carta certificada, más una estampilla de $ 0.50 para gastos. Se da y envía gratis el prospecto de las jugadas á efectuarse

GIROS Y ORDENES Á
Rogelio Di Paola y Hnos.

FLORIDA 811
BUENOS AIRES

BIER CONVENT

BAR Y RESTAURANT

DE

EDUARDO MONTI

CASA REMODERNADA Y ENSANCHADA

+ + SERVICIO INAPUNTABLE + +
+ + COCINA DE PRIMER ORDEN + +

Salones particulares para familias y Banquetes

CUYO 700 y MAIPÚ 275-279-285 *Buenos Aires*

LA INDUSTRIAL ARGENTINA

Fco. COY & Cía.

Gran Fábrica de Camisas Artículos de alta novedad

66, FLORIDA, 66 BUENOS AIRES

UNIÓN TELEFÓNICA 694, Avenida

Casa de compras en París
19, Rue Martel

2 MEDALLAS DE ORO
únicas en el ramo

ESTATUA AL GENERAL BELGRANO — PLAZA DE MAYO

MAUSOLEO A BELGRANO QUE GUARDA LAS CENIZAS DEL PRÓCER, EN EL ATRIO DE SANTO DOMINGO

EL EDIFICIO MAS GRANDIOSO DE LA CAPITAL FEDERAL

es el que la

CAJA INTERNACIONAL

MUTUA DE PENSIONES

está construyendo en la AVENIDA DE MAYO, SANTIAGO DEL ESTERO y RIVADAVIA

Edificio de la CAJA INTERNACIONAL MUTUA DE PENSIONES
Avenida de Mayo, Santiago del Estero, Rivadavia

La **Caja Internacional** procura á todos sus suscriptores una buena pensión para toda la vida, después de **10 años** pagando **$ 7 mensuales**, y después de **20 años** pagando **$ 1.50 por mes.**

Falleciendo un suscriptor, se devuelve á sus herederos todo lo que haya pagado.

Fundada el 18 de Julio de 1901, la **Caja Internacional** cuenta hoy con **más de 38.000 suscriptores** y cerca de **tres millones y medio** de Fondo de Pensiones, recaudado y empleado en primeras hipotecas y edificios, **que nunca ni por nadie pueden ser vendidos ni hipotecados**, pues pertenecen exclusivamente á los suscriptores, como únicos dueños.

ESTATUTOS GRATIS EN LA DIRECCIÓN GENERAL:

802-810 -- Avenida de Mayo -- 802-810

AVENIDA SARMIENTO EN EL BOSQUE DE PALERMO

LALANNE & LAFFIN

Cigarros QUEENS
" OPERA
" MEXICANO PLANTERS
" VEVEY
" SATAN

COGNACS DE LA CASA
P. BOISNARD & Cº.
de COGNAC (Francia)

APERITIVO
GOUDRON ROBERT
de BERGERAC (Francia)

MERCADERIAS EUROPEAS ---- GARANTIZADAS POR LA MARCA **"LA CONFIANZA"**

Marca de comercio registrada

Yerba Argentina **"NINA"** 1/1, 1/2 y 1/4 barricas
CHAMPAGNES Y VINOS FINOS DE BURDEOS
ALMACEN POR MAYOR
MORENO 682

MAISON PARIS

765 CALLE FLORIDA 765

UNICOS AGENTES PARA LA ARGENTINA DE LOS AFAMADOS AUTOMÓVILES

RENAULT FRÈRES

DISPONIBLES DE ESTA MARCA PARA EL AÑO 1907 **SOLAMENTE** 10 CHASSIS DESDE 10 A 45 CABALLOS DE FUERZA

INTRODUCTORES DE LOS **UNICOS** AUTOMÓVILES QUE SE FABRICAN ESPECIALMENTE PARA EL **CAMPO** DE ESTE PAÍS

EXCMO. SR. GOBERNADOR DE LA PROVINCIA DE BUENOS AIRES
D. IGNACIO D. IRIGOYEN

EXCMO. SR. VICE GOBERNADOR DE LA PROVINCIA DE BUENOS AIRES
D. FAUSTINO M. LEZICA

Un dia de remate en el Hall de los señores Bravo, Barros y Cia., San Martin 351 y 353

HUESPEDES DISTINGUIDOS

TENIENTE CORONEL HONORARIO HANS VON BELOW
Profesor de Escuela Superior de Guerra

HON. ELIHU ROOT
Secretario de Estado de los EE. UU. de Norte América

MONSEÑOR AQUILES LOCATELLI
Internuncio Apostólico de S. S. ante el Gobierno Argentino

PRINCIPE LUIS DE ORLEANS Y BRAGANÇA

INGENIERO ARQUITECTO JOSÉ BOUVARD

Los equipajes para

LA SAISON

con el **CHIC** y la elegancia que son la característica de esta casa creadora

de las tarifas

M. Mirás

Unión Telef. 879, Avenida
Coop. Telef. 3412, Central

CALLE BALCARCE ESQ. ALSINA

BUENOS AIRES

FALLECIDOS ILUSTRES

Dr. MANUEL QUINTANA

Nació en Buenos Aires el 19 de Octubre de 1836 y murió el 12 de Marzo de 1906.

Abogado.—Diputado nacional y presidente de la cámara.—Profesor de la Facultad de Derecho.—Ministro del interior.—Rector diputado.—Presidente de la República en 1904. Delegado á los Congresos de Wáshington y Montevideo.

Tribuno ilustre, hombre altamente versado en la ciencia constitucional, espíritu recto, naturaleza integérrima, cuyo recuerdo vivirá en el corazón de sus compatriotas.

El Dr. Quintana falleció al iniciar su presidencia dejó así en suspenso la fecunda labor que se esperaba de su cerebro maduro.

Nació en Buenos Aires el 18 de Diciembre de 1822 y murió el 27 de Diciembre de 1906.

Orador, publicista y hombre de estado.

Convencional en 1860. Fiscal del Superior Tribunal de Justicia 1869. Diputado provincial en 1874. Senador provincial. Diputado nacional. Ministro de relaciones exteriores en 1875. Ministro del interior en 1877. Presidente de la Cámara de Diputados de la provincia. Ministro Extraordinario ante el gobierno oriental. Ministro de relaciones exteriores en 1880. Candidato á la vicepresidencia de la República en 1892. Senador nacional en 1893. Reelecto en 1895. Gobernador de Buenos Aires en 1898. Senador en 1903.

Dr. BERNARDO DE IRIGOYEN

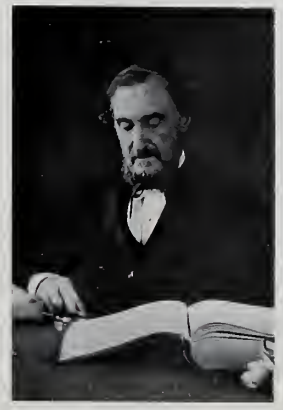

GENERAL MITRE

Nació el 26 de Junio de 1821 y murió el 19 de Enero de 1906.—Militar, poeta, historiador, estadista ilustre que presidió la organización de República. Los contemporáneos, adelantándose á los fallos venideros que en toda justicia confirmarán las virtudes del patricio, le han discernido ya la corona de la inmortalidad. Está al lado de los hombres que en Mayo dieron existencia histórica y legal á la nación.

No sólo en la Argentina, sino también en todos los países civilizados del orbe, la desaparición del General Mitre fué sincera y vivamente lamentada; los gobiernos y la prensa del mundo entero se asociaron al duelo de la nación en manifestaciones inequívocas de pésame.

Cábele á este ilustre hijo de la República haber llevado bien lejos de las fronteras el lustre de su talent y sus virtudes.

Hombre de estado, tribuno y publicista.

Nació en Buenos Aires el 11 de Octubre de 1846 y murió el 17 de Julio de 1906.

Subteniente en la guerra del Paraguay. Diputado en 1872. Ministro de la guerra en 1880. Vicepresidente de la República en 1886. Presidente en 1890. Senador nacional en 1893. Presidente del Banco Hipotecario Nacional. Diputado nacional en 1905. Jefe del grupo autonomista.

Personalidad eminente, de oratoria lozana y vehemente, hombre de viril acción cuyo prestigio político fué tan vasto como sincero. Se perdió con él una figura de méritos incontestables y consagrados.

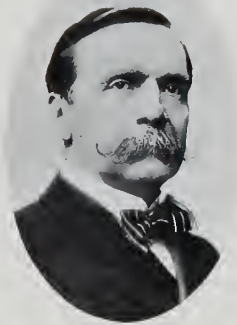

Dr CARLOS PELLEGRINI

Nació en Buenos Aires el 26 de Febrero de 1824 y murió en Paris el 2 de Mayo de 1906.

Cónsul argentino en Montevideo en 1859.—Diputado.—Representante del Paraguay ante los gobiernos europeos.—Ministro argentino en Berlín, en 1884. Enviado especial del gobierno argentino ante la Santa Sede en 1895. Ministro argentino en Paris hasta 1904.

Autor de importantes obras de derecho internacional público y privado. Internacionalista de nombre universal. Oficial de Legion de hor. y Cruz de comendador. Miembro de las órdenes del Cristo y de Santiago, de la Aguila Roja, de Corona de Italia y de la de Carlos III.

Sr. CARLOS CALVO

PINI EN EL CLUB DE ESGRIMA EN CUBA

E. PINI

ESCUELA MILITAR DE GIMNASIA Y ESGRIMA, EN BUENOS AIRES

LEÇON D'ENSEMBLE DE LA ESCUELA MILITAR DE GIMNASIA Y ESGRIMA, BUENOS AIRES

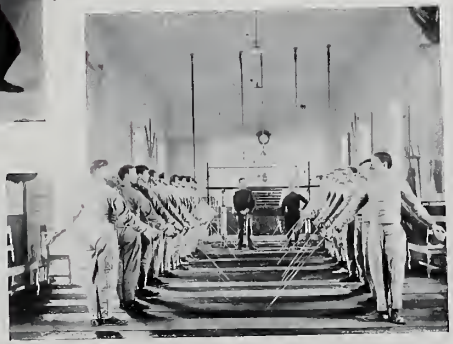

POSICION DE «FIRME» DE LA ESCUELA MILITAR DE GIMNASIA Y ESGRIMA, BUENOS AIRES

PALACIO DE LA FAMILIA PEÑA DE BASUALDO — PLAZA SAN MARTIN

Confitería

"CIUDAD de PARIS"

de C. SOLARI é hijo

AVENIDA DE MAYO Y PERÚ

Casa especial en masas finas, bombones y helados

ALMACEN DE "LA BUENA MEDIDA"

CHACABUCO ESQ. MORENO

La casa de mayor surtido

y que vende más barato

ROTISSERIE CHARPENTIER

Calle FLORIDA esquina Cuyo - BUENOS AIRES

A. CABEZAS

LA CASA MÁS IMPORTANTE
DE SUD-AMÉRICA EN ROPA
HECHA Y SOBRE MEDIDA

LA QUE CONFECCIONA MEJOR Y MÁS BARATO VENDE EN TODO EL MUNDO

CAMISERIA - BONETERIA - CALZADO - SOMBRERERIA - CORBATAS CINTURONES - PAÑUELERÍA - TOALLAS - SALIDAS, SÁBANAS y CALZADO de BAÑO - CEPILLOS - PEINES - ARTÍCULOS de VIAJE PARAGUAS - BASTONES - IMPERMEABLES - PERFUMERÍA de todas las marcas extranjeras y Agua Colonia «CABEZAS» 4 tipos—PONCHOS de VERANO, imitación vicuña, de paño é impermeables.—Blanco y Lencería en general para señoras niñas y bebés.—Ropa de cama y de mesa.

Novedades en General y todo artículo de uso práctico
- para Hombres, Señoras, Jóvenes, Niños y Niñas -

Calle CUYO 522 á 562
- entre Florida y San Martín -

Dirección Telegráfica: ACABEZAS
Código A. B. C., 5a. edición

Teléfonos: COOPERATIVA 3068 (Central). UNIÓN 3112 (Avenida)

BUENOS AIRES.

PALACIO DE JUSTICIA—CALLE TALCAHUANO, PLAZA LAVALLE

H. C. THOMPSON

DURANTE muchos años Buenos Aires conservó sus chatas, antiestéticas moradas señoriales que, aunque desprovistas de todo confort, se enorgullecían con la amplitud de sus habitaciones y la inmensidad de sus patios llenos de árboles y de flores.

El mueblaje de esas casas solariegas era, en general, tan pesado é incómodo como ellas mismas Cierto que en algunas solía encontrarse una joya de arte antiguo, alguna obra de ebanistas afamados; pero lo dominante era la caoba maciza, sin más belleza que la belleza de la madera.

Más tarde, cuando los arquitectos sucedían á las medias cucharas del tiempo colonial, cuando se empezaron á construir palacios de corte artístico y con todos los perfeccionamientos modernos, fué necesario sustituir los venerables jacarandás por algo más ligero, más armonioso, más en consonancia con la época.

Algunas gentes opulentas y de espíritu cultivado hicieron venir de Europa mobiliarios de estilo, trabajados á la perfección. Fueron los modelos; modelos que nuestros ebanistas de entonces—simples carpinteros, en su mayoría,—envilecían al copiarlos. De entonces datan los muebles churriguerescos, sin estilo, sin arte; la profusión de molduras indigentes, el lujo de las columnas y medias columnas prodigadas hasta el fastidio. En el mobiliario, como en las fachadas de los edificios, el súmum del chic consistía en amontonar columnas y molduras, aunque aquéllas no tuviesen nada que sostener y aunque éstas se estuviesen fastidiando las unas á las otras.

El nogal se adueñó de la plaza; y, continuando la evolución del gusto, apareció el Luis XV, un Luis XV que no demoró en convertirse en parodia del arte rococó y que llegó á fastidiar á fuerza de vérsele en todo, sin originalidad en el detalle ni en la aplicación, porque lo mismo servía para el *boudoir* de una dama que para el gabinete de un banquero.

Paso á paso se fué adelantando, hasta que un industrial de genio, el señor H. C. Thompson, vino á producir una revolución en el arte del mueblaje bonaerense.

En sus frecuentes viajes á Europa, recorriendo las principales capitales, visitando las exposiciones, estudiando el mueble en conjunto y en detalle, se dió cuenta de que no bastaba con importar muebles, así fueran los más lujosos, así fueran los más artísticos, así llevasen la firma de los más renombrados ebanistas.

Así como un sombrero, un peinado, una joya, una tela que á ciertas mujeres embellecen á otras afean, así también el mueble no es igualmente bello, ni igualmente confortable en todas partes. El mueble, lo mismo que la arquitectura, tiene su geografía y hay que elegirlo con arreglo á ella, si no se quiere caer en lo chocante y en lo incómodo.

Al señor Thompson le había llamado la atención el hecho de que los mobiliarios que él había encontrado encantadores en París, le resultaban deslucidos en Buenos Aires. Constatado el hecho, la explicación vino por sí sola: el mueblaje de una casa-quinta puede ser tan rico y tan artístico como el de un palacio de la calle Florida; pero llevado el de éste allá y traído el de allá acá, ambos resultarían ridículos, feos, chocantes hasta lo superlativo.

Desde ese instante, H. C. Thompson había resuelto el problema.

La chabacanería, el mal gusto, lo inartístico y lo inapropiado habían muerto en teoría; para matarlo en la práctica sólo faltaba la voluntad de un revolucionario. Y esa voluntad la tenía de sobra el señor Thompson.

Poniendo de inmediato manos á la obra, se fué al viejo mundo; visitó exposiciones y talleres, estudió modelos y diseños, anotó hasta el último detalle de la última perfección y, con su cartera de apuntes bien repleta, con una documentación tanto más preciosa cuanto que había sido hecha por un gran conocedor que es, á la vez, un artista, se vino á Buenos Aires.

Como él á Buenos Aires se lo sabe de memoria, empezó á clasificar sus apuntes, á analizar sus bocetos, á suprimir aquí lo que disonaba con el ambiente individual de la ciudad, á adicionar lo que ese mismo ambiente reclama.

En una palabra: hizo lo que una modista de genio, quien, sin afrentarse de los caracteres fundamentales de un figurín parisién, estudia la cliente para ver las variaciones en la tela los adornos, el corte, etc., que es necesarios hacer para *individualizar* el modelo.

Hoy por hoy, el estilo inglés se ha impuesto en ebanistería á todo el mundo, porque ha sabido reunir las dos condiciones esenciales del mueble: primero, que sea útil; segundo, que sea hermoso. Para unir la comodidad á la estética es menester recurrir á la forma de arte más difícil: la sencillez. La ebanistería inglesa ha resuelto el problema construyendo muebles que sean al mismo tiempo cómodos, solidos y bellos, dando origen á un estilo que tiene todavía sobre los clásicos la ventaja de no circunscribirlo en líneas determinadas, lo que á larga produce la monotonía y el cansancio, que le deja al artista una amplia libertad de concepción.

De ahí su triunfo universal.

Thompson eligió desde luego el estilo inglés como fundamento, no diremos de un *estilo* anglo-argentino, porque quizá parecería orgullosa la frase, pero sí de una *modalidad* argentina del estilo inglés, obteniendo con ello el éxito ruidoso que todos conocemos.

Palacios, hoteles, villas, casas de campo, restaurantes, cafés, bars, todo ha sido transformado por Thompson en poco tiempo, y en todas las instalaciones hechas por él se descubre el espíritu perspicaz, el observador lleno de sagacidades, el artista erudito que sabe adaptar sin copiar, tomar lo bello y embellecerlo.

Thompson no se ha conformado con lo hecho; por eso todos los años emprende su viaje de inspección y de estudio á la vieja Europa. Nada de lo bueno que hayan hecho por allá escapa de su mirada escrutadora. Y á la vuelta de cada uno de sus viajes nos sorprende con algo que son, en realidad, verdaderas creacciones, porque no son jamás copias serviles, sino inteligentes y razonadas adaptaciones en las cuales el original, lejos de perder, sale ganando.

Con entera justicia, pues, se le ha discernido entre nosotros al señor Thompson el título de Rey del Mueble.

EXPRESO LA CONFIANZA

Empresa de Transportes

(FUNDADA EN 1889)

313 - CUYO - 315

Servicio á Domicilio de Equipajes

ENCOMIENDAS Y GARGA desde cualquier estacion de Ferro-carriles ó Vapores.

PASAJES de Ferrocarriles y Vapores sin aumento de precios.

VIAJES A CHILE

(Vía Cordillera) por la Compañía de Transportes Unidos — Unica Empresa que tiene materiales propios.

CONTRA-REEMBOLSOS Expedición de mercaderías con cuenta á cobrar á destino

Despachos de Aduana — Exportación — Importación

SERVICIO URBANO Y MUDANZAS

Unión Telef. 955 (Avenida) — AGENTES EN EUROPA

J. A. Medina é hijo

FLORIDA 248 :: :: BUENOS AIRES

La más conocida como casa de gran confianza

UNICA CASA QUE INTRODUCE LOS PIANOS

C. Rönich y Carl Otto

que han obtenido el GRAN DIPLOMA DE HONOR EN LA EXPOSION DE MILAN

PIANOS GARANTIDOS

Ventas liberales á todo precio y por cuotas mensuales desde $ 20 según convenga á los intereses

MUSICA EN GENERAL

INSTRUMENTOS Y ACCESORIOS DEL RAMO

PEDIR CATÁLOGOS

INDUSTRIA NACIONAL ARGENTINA

FÁBRICA NACIONAL DE ESTATUAS RELIGIOSAS

REPRODUCCIONES ARTISTICAS
- DE LOS MEJORES MODELOS -
- - ANTIGUOS Y MODERNOS - -

TARIFA GENERAL

Estatua alta:	1.50	1.40	1.25	1.00	0.80	0.60	0.40	0.30	0.20
$ m/n.	200.—	150.—	125.—	90.—	50.—	30.—	15.—	10.—	5.—

CATALOGOS ILUSTRADOS GRATIS

Florida 328-CASA BARELLI-Buenos Aires

JOSÉ MARTORELL

IMPORTADOR

CANGALLO 725 — BUENOS AIRES

Cooperativa Telefónica 3619, Central

UNICO CONCESIONARIO DE CIGARROS DE LA HABANA

DE LAS MARCAS

MARQUES DE RABELL, FOMENTO CUBANO

Y CASTAÑEDA

MONUMENTO AL GENERAL JOSÉ MARIA PAZ, EN CÓRDOBA

MONUMENTO AL DR. DALMACIO VÉLEZ SARSFIELD, EN CORDOBA

ROYAL HOTEL—CALLES CORRIENTES Y ESMERALDA

LUDOVICO SCHAFER
Propietario del Royal Hotel, Royal Keller, The Brunswick Restaurant y Tigre Hotel

ROYAL HOTEL

Corrientes esq. Esmeralda. Hotel de primer orden. El de más fama en Buenos Aires. Con el anexo ya establecido y la nueva edificación es el Royal Hotel el más grande de la Capital.

ROYAL KELLER

Debajo del Royal Hotel. Bar y Grill-room. Restaurant á la carta. Concierto todos los días.

THE BRUNSWICK RESTAURANT

L. SCHÄFER Y A. SOUGNAC

The only english restaurant in Buenos Aires

EL «TIGRE HOTEL» (LAS CONCHAS)

El Hotel más pintoresco de la República, cerca de Buenos Aires, con más de 60 trenes diarios de los ferrocarriles Central Argentino y Buenos Aires y Rosario. Está situado sobre el río Luján y domina un prodigioso panorama de una naturaleza exuberante y caprichosa. Tiene grandes locales para conciertos, garden parties, dinner y smocking concert, pic-nics, dinner parties y casamientos; y hay además botes automóviles y lanchas especiales para excursiones á las pintorescas islas del Tigre.

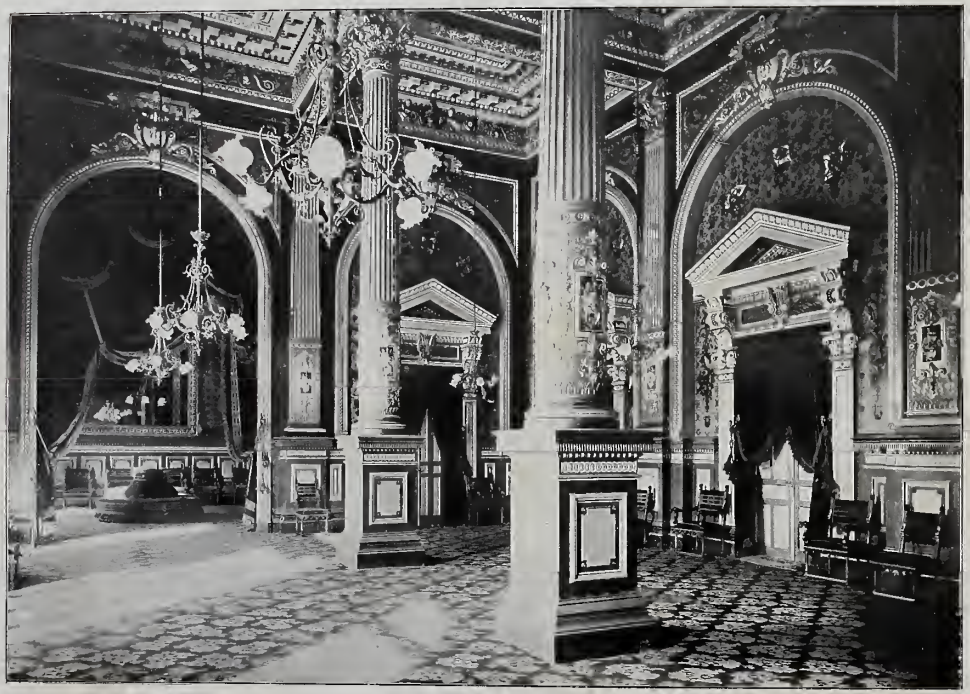

TEATRO DE LA OPERA — SALÓN DE PROMENADE

EXCMO. SEÑOR DOCTOR PEDRO MONTT
Presidente de la República de Chile

EXCMO. SEÑOR DOCTOR CLAUDIO WILLIMAN
Presidente de la República del Uruguay

EXCMO. SEÑOR DOCTOR ALFONSO PENNA
Presidente de la República de los Estados Unidos del Brasil

EXCMO. SEÑOR DOCTOR JOSÉ PARDO Y BARREOA
Presidente de la República del Perú

EXCMO. SEÑOR CORONEL ISMAEL MONTES
Presidente de la República de Bolivia

EXCMO. SEÑOR DOCTOR Y GENERAL BENIGNO FERREYRA
Presidente de la República del Paraguay

LA FACULTAD DE DERECHO EN LA CALLE MORENO

EDIFICIO DE LA COMPAÑÍA PRIMITIVA DE GAS EN LA CALLE CUYO

DR. MANUEL I. MORENO
Acaudalado estanciero y ex Diputado Nacional

SR. BENJAMIN C. ZUBIAURRE
Propietario de la Cabaña y Estancia «La Esperanza» en el Tuyu

SR. CECILIO LOPEZ
Diputado Nacional y acaudalado estanciero

SR. ALFREDO OLMOS
Propietario de la Estancia «Fortin Necochea» partido General Lamadrid

SR. EDUARDO HEALY
Propietario de la Estancia «Negrette» y de la Cabaña «Las Rosas», Salto (Tramway Rural) y uno de los corredores más antiguos de la Capital

SR. JOSÉ FÉLIX SOAJE
Propietario de la Estancia «La Linda» en Bolivar, F. C. S

ENTRADA A LOS MATADEROS DE LINIERS

ASILO DE MENDIGOS FRENTE Á LOS JARDINES DE LA RECOLETA

IGLESIA DEL PILAR Y ASILO DE MENDIGOS

INTERIOR DEL ASILO DE MENDIGOS

EN LA AVENIDA SARMIENTO — PARTE DEL ESCUADRÓN DE SEGURIDAD

FILTROS DE LAS AGUAS CORRIENTES

CASA DE AISLAMIENTO

HOSPITAL DE LOCOS

DIAMOND JUBILEE—Por ST. SIMON y PERDITA II
Comprado á S. M. el Rey de Inglaterra por el Sr. Ignacio Correas en 30 000 guineas, para su cabaña «Las Ortigas», Morón, F. C. O.

MINERVA, POR TITAN Y SIDNEY
Con su primer producto MITRE, de 4 días, hijo de DIAMOND JUBILEE

OLINDA, ALAZANA, POR ORBIT Y ONDINA
Comprada en 2.600 $, por el Stud Henry Hawkins

Sr Ingeniero RAFAEL ARANDA
ex Presidente de la Sociedad Patriótica Española

Sr. Marqués CARLOS MORRA
Distinguido Arquitecto

Señor ANGEL GALLARDO
Distinguido Ingeniero

Sr. Ingeniero JUAN PELLESCHI
ex Presidente del Circulo Italiano

Señor JULIO DORMAL
Distinguido Arquitecto

Sr F H. CHEVALIER BOUTELL
Representante legal de los Ferrocarriles de Entre Rios

Propietarios: E. DILLAC y Cia.

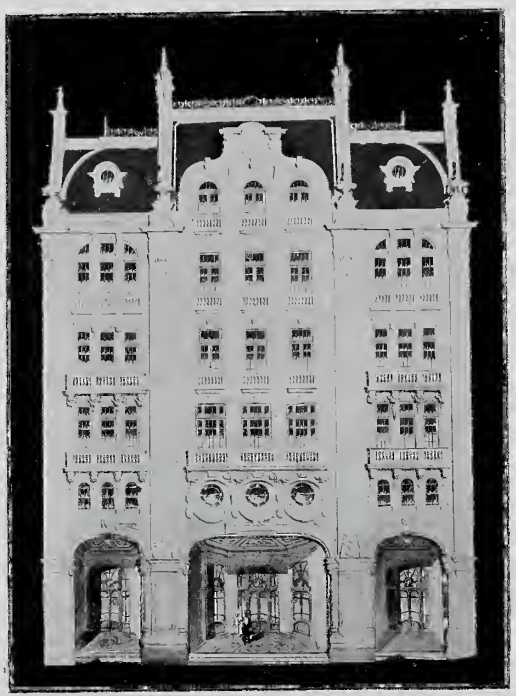

TEATRO DA ROSA y HOTEL CASTILLA — Avenida de Mayo esq. Salta
Propiedad del Sr. Faustino Da Rosa.

DOCTOR F. H. THOME
Director del Observatorio Astronómico Nacional de Córdoba

SR. DANIEL GARCIA MANSILLA
Enviado Extraordinario y Ministro Plenipotenciario
de la República Argentina ante el Gobierno del Paraguay

SR. DOCTOR LEONARDO PEREYRA
Miembro de la Sociedad Rural y acaudalado estanciero

SEÑOR ENRIQUE DE VEDIA
Rector del Colegio Nacional Central de la Capital

SEÑOR LUIS BLAQUIER
Estanciero

COMPAÑIA MALA REAL INGLESA — LINEA DEL RIO DE LA PLATA — SERVICIO DE VAPORES CORREOS

Oficina: 264, RECONQUISTA

R. M. S. AVON — 11.000 toneladas (15 dias á Lisboa)

BUENOS AIRES

ANTIGUO MUELLE DE PASAJEROS EN 1888

ESTANCIA Y CABAÑA "MANANTIALES" EN CHASCOMUS (F. C. S.), PROPIEDAD DEL SEÑOR CAMILO E. DE ALVEAR

CASA-HABITACION DEL SEÑOR CAMILO E. DE ALVEAR—Vista desde la laguna

ALTAR DE LA VIRGEN INMACULADA CONCEPCION

AVENIDA JUAN FERNANDEZ

ESTANCIA Y CABAÑA "MANANTIALES" EN CHASCOMUS (F. C. S.), PROPIEDAD DEL SR. CAMILO E. DE ALVEAR

CRISPI, TERNERO DE 18 MESES VENDIDO AL GRAL. ROCA EN 6.200 $

OXFORD BEAU, TERNERO 19 MESES, VENDIDO A AYARRAGARAY HNOS. EN 9.200 $

GRUPO DE BORREGAS HAMPSHIRE DOWN

GRUPO DE VACAS PURAS DE PEDIGREE

UNA DE LAS AVENIDAS DEL PASEO «EL BOSQUE» DE LA PLATA

ISLA MARTIN GARCIA

ESTANCIA Y CABAÑA «MANANTIALES» EN CHASCOMÚS (F. C. S.), PROPIEDAD DEL SEÑOR CAMILO E. DE ALVEAR

CALEDON CHIEF, PADRE DE CABAÑA

RAMBURY MUSICIAN

GRUPO DE VACAS DURHAM PURAS

DANDY, 1er. PREMIO EXPOSICION 1906 — PALERMO

ESTANCIA Y CABAÑA "MANANTIALES" EN CHASCOMÚS (F. C. S.), PROPIEDAD DEL SEÑOR CAMILO E. DE ALVEAR

TANQUE DE AGUA Y PERRERAS

GALPON N.º 1 DE TOROS

ADMINISTRACION, CASA DEL MAYORDOMO Y DE LOS PEONES

PARTE DEL PERSONAL DEL ESTABLECIMIENTO

ANTIGUO MUELLE DE PASAJEROS EN EL PASEO DE JULIO EN EL AÑO 1830

ESTABLECIMIENTO «LAS ARMAS», AYACUCHO (F. C. S.)

CASTILLO «LAS ARMAS» DE PROPIEDAD DE LA SUCESIÓN DE MANUEL ORTIZ BASUALDO

PALACIO MIRAFLORES DE LA FAMILIA DE ORTIZ BASUALDO EN FLORES

ESTANCIA «NUEVA ESCOCIA», EN PEHUAJÓ (F. C. DEL OESTE), PROPIEDAD DE LOS SRES. DRYSDALE HNOS.

CASA-HABITACIÓN DE LOS PROPIETARIOS

ESCLUSA DE LA DÁRSENA SUD.—PUERTO MADERO

MONUMENTO Á JOSÉ GARIBALDI EN LA PLAZA DE ITALIA — PARQUE 3 DE FEBRERO

MONUMENTO DE GIUSEPPE MAZZINI EN EL PASEO DE JULIO

LA GRAN CARRERA DE AUTOMOVILES ENTRE BUENOS AIRES Y TIGRE ORGANIZADA POR EL DIARIO «EL PAIS»

EN EL TIGRE, LOS AUTOMÓVILES QUE TOMARON PARTE EN LA CARRERA MOMENTOS ANTES DEL REGRESO

MONUMENTO 1.° JUNTA — LA PLATA

ESTANCIA «SAN PEDRO», ENTRE RIOS, PROPIEDAD DEL SR. TENIENTE GENERAL LUIS M. CAMPOS

CHALET DE HUÉSPEDES—FRENTE

VISTAS DEL PARQUE—CASA DE LA FAMILIA

PATIO DE LA CASA

OTRO CHALET DE HUESPEDES Y CASA DEL MAYORDOMO

CASA-HABITACIÓN DE LA FAMILIA

ESTANCIA «SAN PEDRO», ENTRE RIOS, PROPIEDAD DEL Sr. TENIENTE GENERAL LUIS M. CAMPOS

GALPÓN DE VACUNOS Y GRUPO DE TOROS

UNA AVENIDA DEL PARQUE

GALPÓN DE ESQUILA Y DEPÓSITO DE OVEJAS

GRUPO DE VACAS DURHAM Á ORILLAS DEL MONTE

VISTA PARCIAL DEL PARQUE

GALPONES, COCHERÍAS Y CABALLERIZAS

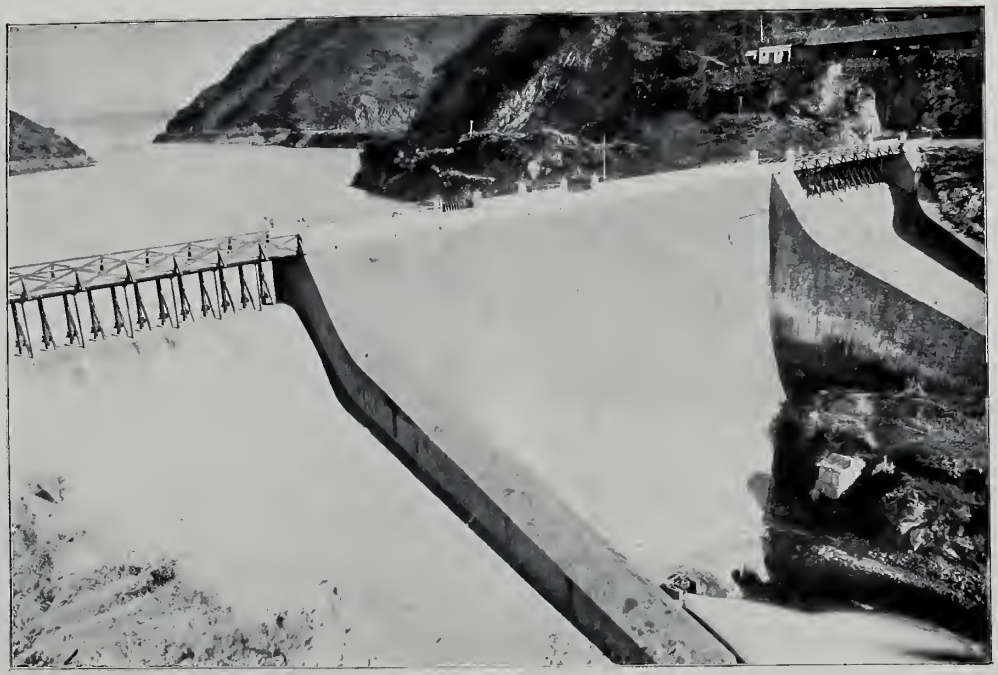

DIQUE SAN ROQUE. — F. C. CENTRAL CÓRDOBA

LA GRAN CARRERA DE AUTOMOVILES ENTRE BUENOS AIRES Y TIGRE ORGANIZADA POR EL DIARIO «EL PAIS»

PARADA DE LOS AUTOMÓVILES EN MARTINEZ DURANTE EL VIAJE DE IDA

ESCUELA NAVAL DE LA ARMADA ARGENTINA — CALLE RIVADAVIA - FLORES

CASA-HABITACION DEL SEÑOR GREGORIO SANCHEZ — FLORIDA Y CHARCAS - PLAZA SAN MARTIN

ELEVADORES DE GRANOS, EN EL DIQUE N°. 2

ESTANCIA «LA FANNY». EN PEHUAJÓ—(F. C. DEL OESTE).—PROPIETARIO SR. JOSÉ AGUILÓ

GALPONES PARA OVEJAS Y VACUNOS

PARTE DEL PARQUE

UNO DE LOS MOLINOS DE LA ESTANCIA

PADRE DE CABAÑA PERCHERON

CASA HABITACIÓN DE LA FAMILIA

EL PABELLON ARGENTINO EN LA PLAZA SAN MARTIN

-VILLA ELISA- ESTACIÓN VILLA ELISA (F. C. S.), RESIDENCIA DE LA FAMILIA DE DON FRANCISCO URIBURU

CASA - HABITACIÓN

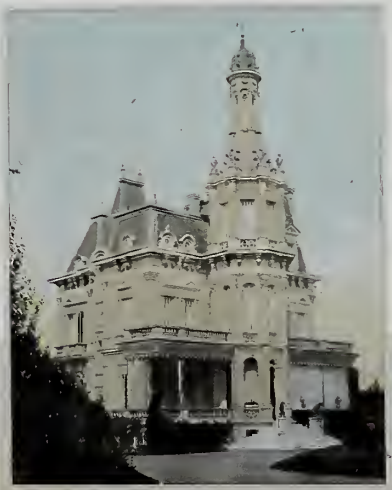

UN RINCÓN DEL PARQUE

EL LAGO DE LOS CISNES

UNA DE LAS FUENTES DEL PARQUE

LA PLATA.—TEATRO ARGENTINO

ESTANCIA «NEGRETTE», ESTACIÓN VILLANUEVA (F. C. S.), PROPIEDAD DEL SEÑOR EDUARDO HEALY

CASA - HABITACION DEL PROPIETARIO

VISTA DE UNA PARTE DE LA ESTANCIA

Dr. MIGUEL JUAREZ CELMAN
Propietario de la Estancia «La Elisa», Capitán Sarmiento, (F. C. C. A.)

Sr. LUIS SAAVEDRA
Propietario de la estancia «Las Mercedes», partido de Chacabuco; «La Choza», en Rodriguez; «La Loma Alta», en Bartolomé Mitre, «La Picasa», en Santa Fe y «La Matilde», en Rojas

Sr. VICENTE L. CASARES
Propietario de la Estancia y Cabaña «San Martin», en Cañuelas (F. C. S.)

Sr. JOSÉ MANUEL LLOBET
Propietario de la Estancia y Cabaña «La Primavera» y miembro de la comisión municipal

Sr. JUSTO C. SAAVEDRA
Propietario de la Estancia y Cabaña «La Oriental», en Junin (F. C. P.)

Sr. PABLO G. OLIVERA
Socio fundador de la Cabaña Mari-Huiucul en Malpú, (F. C. S.)
Cabaña «Las Liebres», en Lujan — «La Dulce», en Necochea, y «Los Remedios» en Vélez Sarsfield

GRANJA LA ARCADIA

SALADILLO, F. C. S.

Primer premio de Categoría. Un gallo y dos gallinas Plymouth Rock, padres importados. Expositor, señor L. C. Carman, Granja «La Arcadia», Saladillo

Venta permanente de Aves y Cerdos

Berchshire y Larg-Black de pedigree

Ordenes: **SAN MARTIN 186. Buenos Aires**

GENNARO TROTTA

La Peluquería de

TROTTA

y **CARABELLA**

NICOLÁS CARABELLA

es la casa donde frecuenta la más selecta clientela de Buenos Aires.

230 - CALLE FLORIDA - 230

ESTRACTO MALTA

"EVERS"

Poderoso Reconstituyente

PRIMER PREMIO

EXPOSICION PARIS 1900

UNICOS ::: AGENTES:

Gandolfi, De Bary & Cía

CALLE ESMERALDA 916

BUENOS AIRES

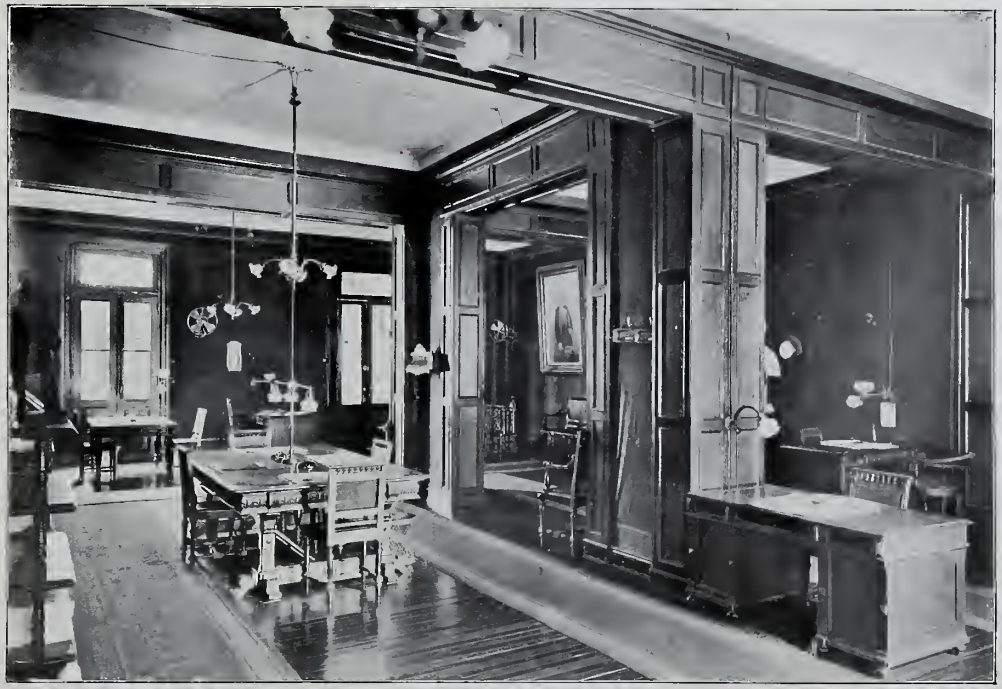

SALA DE REDACCIÓN DEL DIARIO «LA NACIÓN»

Navigazione Generale Italiana

SOCIETA RIUNITE: FLORIO-RUBATTINO

Capital Social L. 60.000.000

Servicio de vapores rápidos en combinación con la Compañía "LA VELOCE"

Salidas fijas semanales:

De Génova
cada
Jueves

De Bs. Aires
cada
Miércoles

La línea del Río de la Plata está servida por los nuevos vapores - - - - - - -

UMBRIA

SARDEGNA

SICILIA

LOMBARDÍA

LIGURIA

RE VITTORIO

En construcción 4 grandiosos vapores de 145 metros de largo

Re Vittorio

Regina Elena

Principe Umberto

Roma

que serán provistos de todos los adelantos de la arquitectura naval.

Camarotes de lujo situados sobre cubierta en todos los vapores de la línea.

Los pasajes de ida y vuelta son válidos para regresar en cualquier vapor de las dos Compañías. : : : : :

Representante en el Río de la Plata:

Reconquista 240 - **P. CHRISTOPHERSEN** - BUENOS AIRES

LA VELOCE

NAVIGAZIONE ITALIANA A VAPORE

Capital integrado L. 11.000.000

Servicio de vapores-correos en combinación con la "Navigazione Generale Italiana"

Salidas fijas semanales:

De Génova
cada
Jueves

De Bs. Aires
cada
Miércoles

La linea del Rio de la Plata está servida por los nuevos vapores á doble hélice:

Argentina

Italia

Brasile

Savoia

ARGENTINA

Camarotes de lujo situados sobre cubierta y camarotes de primera clase para uso exclusivo de una persona.

En construcción:

2

Grandiosos

VAPORES

Los pasajes de ida y vuelta son validos para regresar en cualquier vapor de las dos Compañias.

Por pasajes é informes dirigirse al Representante en el Rio de la Plata:

Reconquista 240 **P. Christophersen** *Buenos Aires*

FERRO CARRIL DEL OESTE DE LA PROVINCIA DE BUENOS AIRES

Sr. ALEJANDRO LÉRTORA
Gerente del F. C. O.

ING. SANTIAGO BRYAN
Representante legal del F. C. O.

ING. DAVID SIMSON
Ex Gerente del F. C. O.

Estación del Gran Ferro Carril del Oeste de Buenos Aires — Frente á la Plaza 11 de Septiembre

ESTACIÓN 11 DE SEPTIEMBRE, F. C. O. — Vista del interior tomada del lado Oeste

ESTACIÓN 11 DE SEPTIEMBRE — Vista interior mirando hacia la calle Pueyrredón

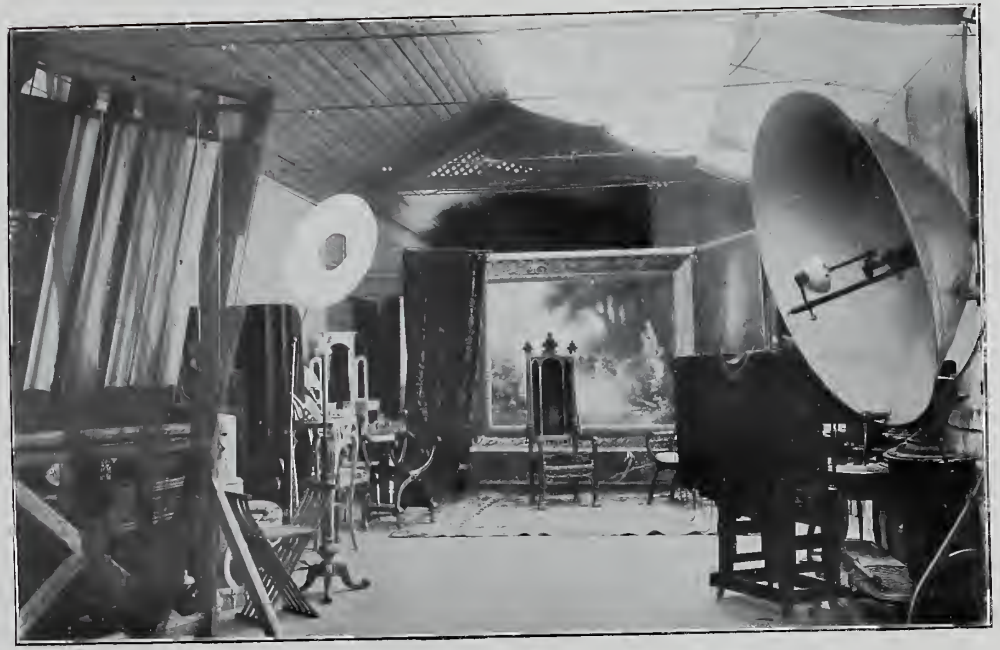

FOTOGRAFIA Y PINTURA "A. S. WITCOMB"

CALLE FLORIDA 364 — Unión Telefónica 1526, Avenida — BUENOS AIRES

AL DIA EN PROCEDIMIENTOS FOTOGRAFICOS. — LA CASA RECIBE DIRECTAMENTE DE SU REPRESENTANTE EN LONDRES TODAS LAS MATERIAS PRIMAS Y NOVEDADES, COMO SER: CROMOTYPE, PLANOTYPE, RELIEVES, METALINE, MEDALLONES, ESMALTES, ETC. ETC.

NO TIENE SUCURSALES

CLUB DEL PROGRESO

FUNDADO EL 1° DE MAYO DE 1852

ALGUNOS DE LOS HOMBRES MÁS CULMINANTES ENTRE SUS FUNDADORES Y PRESIDENTES

Sr. SANTIAGO CALZADILLA
II° Presidente

Sr. MANUEL J. DE GUERRICO
III° Presidente

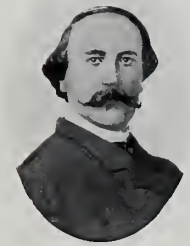

DR. DIEGO DE ALVEAR
Primer Presidente

Sr. VICENTE CAZON
IV° Presidente

GENERAL JOSÉ M. BUSTILLO
V° Presidente

Sr. MIGUEL J. AZCUÉNAGA
VI° Presidente

Sr. ESTEBAN RAMS
VII° Presidente

DR. RUFINO DE ELIZALDE
VIII° Presidente

Sr. BERNARD OCAMPO
IX° Presidente

DR. EDUARDO COSTA
X° Presidente

Sr. JUAN P. ESNAOLA
XI° Presidente

Sr. EMILIO CASTRO
XII° Presidente

DR. NICANOR ALBARELLOS
XIII° Presidente

DR. ADOLFO ALSINA
XIV Presidente

Sr. JOSE ANTONIO ACOSTA
XV Presidente

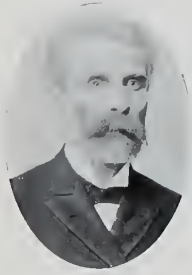

SR. ENRIQUE SUNDBLAD
XVII Presidente

DR. JUAN CARLOS GOMEZ
XVIII Presidente

DR. MANUEL QUINTANA
XIX Presidente

Sr. RAFAEL A. COBO
XX Presidente

DR. LUIS SAENZ PEÑA
XXI Presidente

Sr. EDUARDO MADERO
XXII Presidente

Sr. MARTÍN J. IRAOLA
XXIII Presidente

Sr. EUSTOQUIO DIAZ VELEZ
XXIV Presidente

Dr. CARLOS PELLEGRINI
XXV Presidente

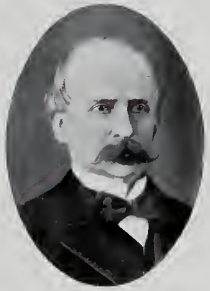

Sr. TORQUATO DE ALVEAR
XXVII Presidente

Sr. DIEGO GONZALEZ
XXVIII Presidente

Sr. JUAN JOSÉ MOLINA
XXIX Presidente

Dr. ROQUE SAENZ PEÑA
XXX Presidente

Sr. FRANCISCO HALBACH
Socio fundador

EL CLUB DEL PROGRESO

Fundado en la Ciudad de Buenos Aires el 1.° de Mayo de 1852, con el objeto de reunir los caballeros mas respetables, nacionales y estrangeros, para mantener y estrechar las relaciones personales, uniformar en lo posible las opiniones políticas por medio de una discusion deliberada, y de acuerdo con el principio cuyo nombre adoptan por bandera, mancomunar sus esfuerzos para el progreso moral y material del pais, encontrando en el Se _____ de Buenos Aires todas las cualidades necesarias para contribuir á tan loable fin, ha venido en admitirlo como Miembro de esta Sociedad, que tan sinceramente ha deseado.

En fé de lo cual le hemos dado el presente diploma.

En Buenos Aires, á 28 de Enero de 1852

El Presidente, Diego de Alvear

El Vice-Presidente Felipe Senillosa

El Secretario, Rufino de Elizalde

PRIMER DIPLOMA

GRAN SALÓN DE BAILE EN LOS AÑOS 1857-1860

COMEDOR EN LA MISMA ÉPOCA

RESEÑA SOBRE EL CLUB DEL PROGRESO

PRIMERA CASA QUE OCUPÓ EL CLUB HASTA EL AÑO 1856. PERÚ 135

EDIFICIO QUE OCUPA ACTUALMENTE EL CLUB DEL PROGRESO. —AVENIDA DE MAYO ENTRE PERÚ Y CHACABUCO

INVERNADA «LA ELVIRA», CAPITÁN SARMIENTO (F. C. C. A.), PROPIEDAD DEL SEÑOR ANTONIO SANTAMARINA

CASA-HABITACIÓN DE LA FAMILIA

ENTRADA Á LOS GALPONES

FRENTE AL PARQUE

UNA DE LAS AVENIDAS DEL PARQUE LEZAMA, FRENTE A LA CALLE BRASIL

JOCKEY CLUB – SALON DE DOMINÓ

ESTANCIA «LAS MERCEDES», ESTACION ARENALES (F. C. P.), PROPIEDAD DEL SEÑOR CARLOS M. DE ALVEAR

CASA - HABITACIÓN

CAPILLA DE LA FAMILIA

GALPONES Y CASAS PARA PEONES

TEATRO DE LA COMEDIA.—CALLE ARTES.—PROPIETARIO: SR. E. SPINETTO

CASINO.—CALLE MAIPÚ.—PROPIETARIO: DN. CARLOS SEGUIN

CABAÑA «AZCUÉNAGA» EN OLIVOS, DEL SEÑOR CARLOS VILLATTE OLAGUER

CASA - HABITACIÓN

AVENIDA GENERAL CON CASAS DE PEONES CABALLERIZAS Y GALPONES

VISTA PARCIAL DEL PARQUE

VISTA PANORÁMICA DEL PARQUE, IN

SEÑOR CARLOS VILLATTE OLAGUER

ADMINISTRACIÓN Y CASA DE PEONES

CABAÑA «AZOÉNAGA» EN OLIVOS, DEL SEÑOR CARLOS VILLATTE OLAGUER

«Proud Duchess». Vaca Shorthorn de pedigree ganadora de más de 25 primeros premios, y este año ganadora del primer premio en la Royal y campeón en Petersbourough, edad 3 años

Grupo de yeguas Shire: otrillos por Barnought Tom

Borregos Lincoln, puros de pedigree

Padre Shire, Barnought Tom

Buscot Victor.—Padre de la Cabaña. Primer premio en la Notts County Show, campeonato al mejor toro en la Exposición y también campeón al mejor Shorthorn nacido el 16 de junio de 1904

Padre Lincoln, Cabaña Dean and Son's

Algunas vacas Shorthorn de pedigree con terneros machos

PABELLÓN DE LAS ROSAS— AVENIDA ALVEAR

ESTANCIA «SAN JUSTO» EN BARTOLOME MITRE, ANTES ARRECIFES, ESTACION SAAVEDRA (F. C. C. A.), PROPIEDAD DEL Sr. SILVESTRE SAAVEDRA

CASA HABITACION — VISTA DEL ESTE

EL EDIFICIO PRINCIPAL VISTO DEL LADO NORTE

DEPÓSITO DE LAS AGUAS CORRIENTES EN LA CAPITAL FEDERAL, CALLES CÓRDOBA, VIAMONTE, RIO BAMBA Y AYACUCHO

ESTANCIA «MIRAFLORES», EN MAIPÚ (F C S), PROPIEDAD DE LOS SEÑORES EZEQUIEL RAMOS MEXIA Y EZEQUIEL BENGOLEA

CASA PRINCIPAL VISTA DE FRENTE

COSTADO DE LA CASA Y PARTE DEL PARQUE

VISTA DE UNA PARTE DEL PARQUE

CASA DE FRENTE Y PARTE DEL PARQUE

MERCADO CENTRAL DE FRUTOS SOBRE EL RIACHUELO

ESTANCIA «LOS INDIOS», ESTACIÓN FRANCISCO MADERO (F. C. O.), PROPIEDAD DEL SEÑOR ENRIQUE MADERO

CASA-HABITACION DEL SR. ENRIQUE MADERO

PLANTEL DE VACAS DURHAM

TROPILLAS DE YEGUAS PERCHERONAS

SIERRAS DE CORDOBA — F. C. Á COSQUIN

DR. EDUARDO WILDE
Enviado extraordinario y Ministro Plenipotenciario de la República Argentina en el Reino de España

DR. ROQUE SAENZ PEÑA
Enviado extraordinario y Ministro Plenipotenciario de la República Argentina en el Reino de Italia. Presidente de la Delegación Argentina al Congreso de La Haya. Ex ministro de Relaciones Exteriores.

SR. EPIFANIO PORTELA
Enviado extraordinario y Ministro Plenipotenciario de la República Argentina en los Estados Unidos de América

DR. ERNESTO BOSCH
Enviado extraordinario y Ministro Plenipotenciario de la República Argentina en Francia. Ex Director General de Correos y Telégrafos

DR. LORENZO ANADON
Enviado extraordinario y Ministro Plenipotenciario de la República Argentina en Chile. Ex Senador de la Nación

DR. ALBERTO BLANCAS
Enviado extraordinario y Ministro Plenipotenciario de la República Argentina ante la Santa Sede

ENTRADA AL PARQUE LEZAMA

DR. JOSÉ C. PAZ

PROPIETARIO Y FUNDADOR DEL DIARIO «LA PRENSA»,
EX-MINISTRO PLENIPOTENCIARIO DE NUESTRO PAIS
ANTE LOS GOBIERNOS FRANCÉS Y ESPAÑOL
Y COMENDADOR
DE LA LEGIÓN DE HONOR

EDIFICIO DEL DIARIO «LA PRENSA» EN LA AVENIDA DE MAYO

DOCTOR EZEQUIEL C. PAZ

DIRECTOR DEL DIARIO «LA PRENSA»

SR. O. ALVES DE LIMA
Jefe de la casa

O. ALVES DE LIMA & C.º

SALON DE FIESTAS DEL DIARIO «LA PRENSA»

GRAN TEATRO COLON — CALLES LIBERTAD, TUCUMAN, VIAMONTE Y CERRITO — PLAZA LAVALLE

CUERPO DIPLOMATICO ARGENTINO

Alemania, Austria-Hungria y Rusia

Berlín: Enviado Extraordinario y Ministro plenipotenciario Dr. Indalecio Gómez.
Secretario de Primera clase, Sr. Eduardo García Mansilla (Encargado de Negocios en Rusia, ad-interim).
Secretario de Primera clase Sr. Paulino Llambí Campbell.
Secretario de Segunda clase Sr. Pedro Ghesalaga.
Agregado Militar Teniente Coronel Enrique Rostagno.
Agregado Naval Teniente de Navío Enrique Fliess.

Bolivia

La Paz: Enviado Extraordinario y Ministro plenipotenciario Sr. Lauro Cabral.
Secretario de Primera clase Dr. Jorge de Reyna.

Bélgica y Holanda

Bruselas: Enviado Extraordinario y Ministro plenipotenciario Sr. Enrique P. Moreno.
Secretario de Primera clase Sr. Luis de Oliveira Cézar.

Brasil

Petrópolis: Enviado Extraordinario y Ministro plenipotenciario Sr. Manuel Gorostiaga.
Secretario de Primera clase, Encargado de Negocios ad-interim, Dr. Mario Ruiz de los Llanos.

Chile

Santiago: Enviado Extraordinario y Ministro plenipotenciario Dr. Lorenzo Anadón.
Secretario de Primera clase Dr. Alberto Palacios Costa.

España y Portugal

Madrid: Enviado Extraordinario y Ministro Plenipotenciario Dr. Eduardo Wilde.
Secretario de Primera clase Sr. Carlos María Ocantos.
Agregado Militar Mayor Nalvr Córdoba.

Estados Unidos y México

Wáshington: Enviado Extraordinario y Ministro plenipotenciario Sr. Epifanio Portela.
Secretario de Primera clase Sr. Carlos Zavalía.
Secretario de Segunda clase Sr. Julian Portela.
Agregado Naval Teniente de Navío Virgilio Moreno Vera.

Francia

París: Enviado Extraordinario y Ministro plenipotenciario Dr. Ernesto Pozzo.
Secretario de Primera clase Sr. Baldomero Fonseca.
Secretario de Segunda clase Dr. Alberto Figueroa.
Agregado Militar Teniente Coronel Martín Rodríguez.
Agregado Naval Capitán de Navío Juan A. Martín.

Inglaterra

Londres: Enviado Extraordinario y Ministro plenipotenciario Sr. Florencio L. Domínguez.
Secretario de Primera clase Sr. Vicente L. Domínguez.
Secretario de Segunda clase Sr. Luis H. Domínguez.
Agregado Naval Capitán de Navío Sr. Vicente E. Montes.

Italia y Suiza

Roma: Enviado Extraordinario y Ministro plenipotenciario Dr. Roque Sáenz Peña.
Secretario de Primera clase Sr. Gabriel Martínez Campos.
Secretario de Segunda clase Sr. José M. Cantilo.
Agregado Militar Coronel Eduardo P. Villarreal.
Agregado Naval Capitán de Navío Juan A. Martín.
Agregado Comercial Sr. Francisco Ziberi.

Japón

Tokio: Encargado de Negocios Sr. Baldomero García Sagastume.

Paraguay

Asunción: Enviado Extraordinario y Ministro plenipotenciario Sr. Daniel García Mansilla.
Secretario de Primera clase Sr. Alfonso de Laferrere.

Perú y Ecuador

Lima: Enviado Extraordinario y Ministro plenipotenciario Sr. Agustín Arroya.
Secretario de Primera clase Sr. Jacinto S. García.

República Oriental

Montevideo: Enviado Extraordinario y Ministro plenipotenciario Sr. Alejandro Gnesalaga.
Secretario de Primera clase Sr. Solano Torres y Cabrera.

Santa Sede

Roma: Enviado Extraordinario y Ministro plenipotenciario Dr. Alberto Blancas.
Secretario de Primera clase Sr. Hilarión Moreno.

Suecia y Noruega

Estocolmo: Encargado de Negocios Dr. Carlos Ballini.

CUERPO DIPLOMATICO EXTRANJERO

RESIDENTE EN BUENOS AIRES

Alemania

Enviado Extraordinario y Ministro Plenipotenciario: Excmo. señor barón Julio von Waldthausen; reconocido el 11 de Mayo de 1904 — Decano del Cuerpo Diplomático.

Señora E. de Waldthausen.

Secretario, Consejero de Legación conde Guillermo de Hacke (ausente).

Secretario ad interim: príncipe Guzmán de Hatzfeldt Fraehenburg.

Cancillería y domicilio: Esmeralda 1048.

Austria-Hungría

Enviado Extraordinario y Ministro plenipotenciario: señor barón Hugo Rhemen de Barensfeld; reconocido el 25 de Enero de 1905.

Señora de Rhemen.

Canciller: F. G. Hartmann.

Cancillería: Tucumán 305.

Particular: General Guido 393.

Bélgica

Ministro residente: Sr. Charles Renaz.

Encargado de Negocios a. i.: conde F. de Aspremont Lynden.

Cancillería: Arenales 992.

Bolivia

Enviado Extraordinario y Ministro plenipotenciario: señor doctor don Eliodoro Villazón; reconocido el 11 de Mayo de 1906.

Señora: Enriqueta T. de Villazón.

Primer Secretario: señor doctor Angel Diez de Medina.

Adjunto: señor Armando D. Alvarez.

Cancillería: Suipacha 18.

Domicilio particular: Gran Hotel, Florida 25.

Brasil

Enviado Extraordinario y Ministro plenipotenciario: doctor José F. de Assis Brazil; reconocido el 8 de Julio de 1905 (ausente).

Señora: J. F. de Assis Brazil.

Primer Secretario: Oscar Teffé von Hoonholtz (Encargado de Negocios).

Segundo Secretario: Alberto de Ipanema Moreira.

Segundo Secretario: Adalberto Guerra Duval.

Cancillería y domicilio particular: Juncal 1081.

Domicilio particular del E. de Nus.: Av. Alvear 414.

Chile

Enviado Extraordinario y Ministro plenipotenciario: . . . . . .

Primer Secretario: (Encargado de negocios ad-interim): señor Ismael Pereyra Iñignez.

Segundo Secretario: señor Francisco Echáurren Orrego.

Agregado: señor Benjamín Viel Carevo.

Agregado: señor Alberto Calderón Consiño.

Cancillería: Bartolomé Mitre 858.

Domicilio del E. de Negocios: Grand Hotel.

Cuba

Encargado de Negocios: Manuel Vázquez Sterling.

Reconocido el 29 de Abril de 1907.

Ecuador

Enviado Extraordinario y Ministro plenipotenciario: señor doctor Carlos R. Tobar; reconocido el 27 de Marzo de 1903.

Secretario: señor Carlos M. Tobar Borgoño (ausentes).

España

Enviado Extraordinario y Ministro plenipotenciario: Sr. D. Luis de la Barrera.

Reconocido el de . . . . . .

Primer Secretario (Encargado de Negocios): Tomás de Rueda y Osborne, Vizconde de la Fuente.

Cancillería: Chacabuco 869.

Domicilio particular: Chacabuco 869.

Estados Unidos de Norte América

Enviado Extraordinario y Ministro plenipotenciario: señor Arturo M. Beaupré; reconocido el 17 de Junio de 1904.

Señora: María de Beaupré.

Secretario: . . . . . .

Cancillería: Charcas 634.

Domicilio: Charcas 634.

Francia

Enviado Extraordinario y Ministro plenipotenciario: señor don Eugenio Thiébaut; reconocido el 13 de Abril de 1907.

Señora: Eugenia Thiébaut.

Secretario de Embajada de segunda clase: M. L. Gatine.

Señora: Lucien Gatine.

Cancillería: Libertad 733.

Domicilio particular: Royal Hotel.

Domicilio del Secretario: Pampa 2316 (Belgrano)

Archivista: señor Vicente de Lusiñi.

Holanda

Ministro residente: señor Leonardo van Riet; reconocido el 5 de Mayo de 1905 (ausente en uso de licencia).

Señora: Marta van Riet (ausente).

Encargado de Negocios: el cónsul general extraordinario: Jongeward de Boer.

Cancillería: B. Mitre 441.

Particular: 11 de Septiembre 1710 (Belgrano).

Inglaterra

Enviado Extraordinario y Ministro plenipotenciario: Excmo. señor Walter Beampré Townley; reconocido el 4 de Enero de 1907.

Señora: Susane Townley.

Primer Secretario: John Baird.

Señora: Estela Baird.

Segundo Secretario: H. Goodhart.

Señora: H. Goodhart.

Agregado: Lord Falconer.

Cancillería: Montevideo 1157.

Domicilio particular: Montevideo 1157.

Domicilio del Primer Secretario: Montevideo 1153.

Italia

Enviado Extraordinario y Ministro plenipotenciario: señor conde Vicente Macchi di Cellere; reconocido el 3 de Enero de 1907.

Señora: Dolores Cobo de Cellere.

Primer Secretario: marqués L. Negrotto Cambiaso.

Cancillería y domicilio particular: Av. Alvear 368.

Noruega

Enviado Extraordinario y Ministro plenipotenciario: señor Andrés Christophersen; reconocido el 9 de Junio de 1906.

Señora: Sara L. de Christophersen.

Señoritas: de Legarreta.

Cancillería: Reconquista 250.

Domicilio particular: Suipacha 1211.

Día de recibo: Viernes.

Paraguay

Enviado Extraordinario y Ministro plenipotenciario: doctor José Z. Caminos; reconocido el 22 de Febrero de 1905.

Señora: Ignacia P. de Caminos.

Secretario: señor Leocadio Almeida Huerta.

Cancillería y domicilio particular: Callao 1710.

Perú

Enviado Extraordinario y Ministro plenipotenciario: señor Ernesto de Tezanos Pinto; reconocido el 22 de Febrero de 1906.

Señora: María de la Cuadra de Tezanos Pinto.

Agregado: señor Manuel de la Torre Urizar.

Cancillería y domicilio particular: Libertad 1384.

Perú — Misión especial

Plenipotenciario ad-hoc: el Excmo. señor doctor don Víctor M. Maurtua; reconocido el 14 de Mayo de 1906.

Primer Secretario: doctor don Víctor Andrés Belaunde (ausente).

Segundo Secretario: doctor don Carlos Escribens (ausente).

Cancillería: Jimeal 877.

Portugal

Enviado Extraordinario y Ministro plenipotenciario: señor Constancio Roque da Costa; reconocido el 5 de Enero de 1906.

Cancillería: Maipú 786.

Días de recibo: todos los días de 12 á 4 p. m.

República Oriental del Uruguay

Enviado Extraordinario y Ministro plenipotenciario: señor doctor Eduardo Acevedo Díaz; reconocido el 19 de Octubre de 1906.

Señora: Concepción C. de Acevedo Díaz.

Secretario: señor Pantaleón Pérez Gomar.

Secretario Honorario: señor don Alberto Pareja.

Segundo Secretario: señor Emilio A. Cerdán.

Cancillería: Cangallo 1087.

Oficial honorario: doctor Pedro Callorda y Acosta.

Rusia

Enviado Extraordinario y Ministro plenipotenciario: caballero Mauricio de Prozor, reconocido el 1o. de Junio de 1906 (ausente).

Encargado de Negocios a. i.: el Asesor de Colegios don Miguel Goriainow.

Cancillería: 25 de Mayo 756.

Santa Sede

Internuncio Apostólico: Monseñor Aquiles Locatelli; arzobispo de Tesalónica; reconocido el 11 de Mayo de 1907.

Secretario: monseñor David Quattrocchi.

Domicilio: . . . . . .

Suecia

Ministro residente: señor Olof Gyldén; reconocido el 8 de Febrero de 1907.

Agregado comercial: Ragnar Wikander.

Domicilio: Royal Hotel.

Suiza

Ministro residente: señor José Choffat; reconocido el 6 de Julio de 1899.

Secretario: Bernardo Gelzer (ausente).

Señora: Ida Nital de Gelzer.

Secretario de Cancillería: Carlos Brunner.

Cancillería y domicilio particular: Maipú 789.

Cuerpo consular argentino

AMÉRICA

Bolivia

Cónsul General

La Paz: A cargo de la Legación.

Vice Cónsules

Cochabamba: Luis F. Guzmán.
Portachuelo: Froilán Barbieri.
Potosí: Dr. Donato M. Dalence.
Sta. Cruz de la Sierra: Carlos Amelunge.
Sucre: Gerardo Vaca Guzmán.
Tarija: Guillermo Schnorr.
Tupiza: Dr. Ceferino Valverde.
Uyuni: Luis Rocha.

Brasil

Cónsul General

Río de Janeiro: Carlos Lix Klett.

Cónsules

Paranaguá: Francisco Rossani Parodi.
Río Grande del Sur: Francisco A. Susini.
Santos: Ulises A. Bártoli.

Vice Cónsules

Bahía: Francisco G. Montes de Oca.
Belén: Francisco Leite Chermont.
Corumbá: Alberto Gomes Moreira.
Itaquí: Ignacio Legxi.
Manaos: Antonio Miranda Araujo.
Paraiyba del Norte: Juan Fábrega y Plá.
Pernambuco: A. V. da Cunha Porto.
Porto Alegre: Pedro Brusqui de Abreu.
Santa Catalina: José de la Peña.
Uruguayana: Baldomero Barbará.
Vaccaria: Antonio Pereira Araujo.

Canadá

Cónsul General

Montreal: Gastón Gabaston.

Colombia

Cónsul General

Bogotá: B. Saain Cano.

Vice Cónsul

Cartagena: Eloy Pareja.

Cuba

Cónsul General

Habana: Lucas A. Córdoba.

Vice Cónsules

Cienfuegos: Francisco Otero y Cossio.
Matanzas: Silvio Silveira y Gálvez.
Santiago de Cuba: Enrique Ros Pochet.
Sagua la Grande: Alberto G. Prieto.

Chile

Cónsul General

Valparaíso: Manuel A. Cuadros.

Cónsules

Punta Arenas: Juan C. Marguerirat.

Vice Cónsules

Antofagasta: H. Bossi Cáceres.
Calama y San Pedro de Atacama: Domingo S. Isasmendi.
Concepción: Arturo J. Richards.
Copiapó: Félix Garay.
Iquique: Alfredo Syers Jones Zañuga.
Los Angeles: Pedro Fihista.
Puerto Montt: Enrique F. Glade.
Santiago: Miguel V. Estol.
Taltal: Camilo Ocaña.
Valdivia: Gustavo Prochelle.
Valparaíso: Ventura Ferro S.
Victoria: Jorge Podlech.
Antofagasta: H. Bossi Caceres.

Ecuador

Vice Cónsules

Guayaquil: Francisco Robles.
Quito: Dr. José Ignacio Arellano.

Estados Unidos de América

Cónsul General

Nueva York: Dr. José Vicente Fernández.

Cónsul

Nueva York: Carlos A. Galarce.

Vice Cónsules

Apalachicola: William J. Owen.
Baltimore: James F. Ferguson.
Boston: Guillermo Mc Kissock.
Chicago: P. L. Hudson.
Fernandina: Tomás C. Borden.
Filadelfia: Guillermo P. Wilson.
Mobile: M. S. Masclas.
New Orleans: Alfred Le Blanc.
Norfolk, Portsmouth, New Port News: Guillermo Klyber.
Pascagoula: Juan L. Dantzler.
Pensacola: J. Harris Pierpont.

Portland: Clarence W. Small.
San Francisco: Dr. A. Risso Patrón.
San Luis: Gustavo von Brecht.
Savannah: Andrés E. Moyuelo.
Wáshington: Juan S. Atwell.
Manila: Alberto Manigot.

Guatemala

Vice Cónsul

Guatemala: Eugenio Bonte.

México

Vice Cónsul

México: C. Basare y del Castillo N.

Paraguay

Cónsul General

Asunción: Carlos F. Saguier.

Cónsul

Villeta: Pedro J. Ruda.

Vice Cónsules

Canzapá: Rudecindo Silvero.
Paraguary: Pedro A. Duarte.
San José Mi: Adolfo M. de Arrechea.
Santa María: Raimundo Benitez.
Villa Concepción: Guillermo A. González.
Villa del Pilar: Demetrio Cartes.
Villa Encarnación: Filemón Uzin.
Villa Florida: Doroteo Barrios.
Villa Rica: J. Timoteo Vico.

Perú

Cónsul General

Lima: Pedro P. Goytia.

Vice Cónsules

Callao: Enrique S. Berninzon.
Iquitos: Francisco J. Muñiz.
Mollendo: Federico Rey de Castro.

República Oriental del Uruguay

Cónsul General

Montevideo: Wenceslao Paunero.

Cónsules

Colonia: Alejandro Otaegui.
Conchillas: Adolfo Arámburu.
Paysandú: Eduardo L. Colombres.
Salto: Pedro Etcheverry.

Vice Cónsules

Carmelo: Pedro Solsona.
Dolores: Ernesto Pinzze.
Fray Bentos: Eustaquio L. Gutiérrez.
Mercedes: Fernando Beltramo.
Minas: Dr. Uberfil Acuña.
Nueva Palmira: Luis F. Cambiasso.
Rinchuelo: Aurelio J. Hernández.
San Eugenio: Isaac Castro.
San José: Erasmo Callorda.
Sauce: Manuel P. Castañón.

Canciller

Montevideo: Arturo Parker.

Venezuela

Cónsul General

Caracas: Carlos R. Rohl.

Vice Cónsules

Caracas: Francisco Herrera Vegas.
La Guayra: Alberto Wallis.

EUROPA

Alemania

Cónsul General

Hamburgo: Dr. José Francisco López.

Cónsules

Bremen: Christian Sommer.
Hamburgo: Emilio Onrubia (hijo).

Vice Cónsules

Aachen: Jacobo Classen Staud.
Barmen: Ulises P. Barbieri.
Berlin: Enrique Waetge.
Carlsruhe: S. Niebuhr.
Colonia: Luis F. Osterieth.
Chemnitz: Federico Landgraf.
Dessau: Enrique Haesloop.
Dresde: Teodoro Menz.
Hanover: Fernando Brunkhorst.
Koenigsberg: Carlos von Brederlo.
Leipzig: Leopoldo Offermann.
Lübeck: Rodolfo Michelsen.
Munich: Apolo Geiger.
Nuremberg: Jacobo Friedmann.

Austria Hungría

Cónsules Generales

Viena: Dr. Telémaco Susini.
Buda-Pesth: Baldomero F. Gayan.

Vice Cónsules

Brunn: Carlos Trostorff.
Fiume: Leo Kremesek.
Innsbruck: Julio Grumbaüm.
Trieste: Julio Pollack.
Viena: Gustavo Iranyi.
Buda-Pest: Enrique Pauts.

Bélgica

Cónsul General

Amberes: Belisario J. Montero.

Vice Cónsules

Arlon: Eugenio Lazard.
Bruselas: Pablo Nendelen.
Dinant: Remy Himmer.
Gante: León Cruyplants.
Lieja: Ernesto J. Bednwé.
Verviers: Justino Despa.

Canciller

Amberes: Teodoro Le Maire.

Dinamarca

Cónsul General

Copenhague: Andrés Henningsen.

España

Cónsul General

Barcelona: Alberto I. Gache.

Cónsules

Barcelona: Luis Giacceletti.
Bilbao: Jaime Vieyra Latorre.
Cádiz: Angel Piccardo.
Málaga: Enrique Martínez Ituño.
San Sebastián: Angel Lastra.
Vigo: Enrique Lagos.

Vice Cónsules

Alicante: Enrique Ravella.
Almería: Santiago Peydro.
Cartagena: Juan Sánchez Domenech.
Carril y Villa García: Fanstino Otero.
Ciudad Real: Rafael M. Moreno Herrera.
Corcubión: José González Cereijo.
Córdoba: Ricardo Serrano.
Coruña: Manuel Olmos.
Gijón: Eduardo Menén y Valdez.
Granada: Manuel Espejo y Valverde.
Huelva: Fernando Suárez.
Ibiza: Bartolomé Ramón Capmany.
Las Palmas: León Bravo.
Madrid: R. Jardón Perissé.
Mahón: Jaime Mesquida Bationc.
Marín: Manuel J. Orge Pérez.
Nueve de Cetados: M. Calaza.
Orense: Ildefonso Mernéndano.
Oviedo: José San Román.
Palamós: Rafael López.
Palencia: Eusebio Arroyo.
Palma de Mallorca: Andrés Barceló y Marco.
Rivadeo: Secundino Barcia.
Sta. Cruz de Tenerife: Conrado A. Martínez Denis.
Santander: Cándido González.
Sevilla: Rafael Tovía.
Tarragona: Benigno López Beltrán.
Torrevieja: Angel Sanfeliú y Barba.
Valencia: Jesús de la Cuadra.
Valladolid: Arturo Illera.
Victoria: Fanstino María Diez Uré.
Zaragoza: Manuel Doz Ucelay.

Francia

Cónsul General

París: Vicente Peña.

Cónsules

Burdeos: Carlos de Santa Colonia.
Dunkerque: Pablo Amespil.
Havre: Rufino de la Serna.
Marsella: Enrique Jateman.

Vice Cónsules

Bayona: Pablo Novión.
Burdeos: Alfonso Delor.
Boulogne s[M: Máximo Botet Bullrich.
Cette: Enrique Gautier.
Cherbourg: Luis E. Calderón
Havre: Juan Napp.
La Rochelle: Frank Pilliet.
Lyon: Alberto Martínez de Hoz.
Marsella: Roberto Gnerin.
Mentone: Dr. S. Appenzeller.
Nantes: Alfredo Dulac.
Niza: Roberto Pérez.
Oloron: Félix Bouderon.
Oran: H. Julián.
Pau: Pablo Brandelá.
Tarbes: Marc Cariac.
Tourcoing: Julio Segard.
Toulon: Marcelino Lambert.
Tolosa: Juan U. Igon.
Vichy: Aimé Therré.

Cancillería

Havre: Carlos Le Brix.
París: José Lavallée.

Inglaterra

Cónsul General

Londres: Dr. Sergio García Uriburu.

Cónsules

Cardiff: Ernesto C. Pérez.
Glasgow: Enrique Hayton.
Liverpool: Carlos B. Massot.
Mánchester: Guillermo L. Aguirre.
Newport Mon: Tchobaldo Checci.
Southampton: Ignacio C. Belvis.

Cónsul Auxiliar

Liverpool: José Díaz Herrera.

Vice Cónsules

Aberdeen: Daniel Mearns.
Belfast: Henry Tighe Rea.
Calcutta: Carlos Jenkins.
Dublín: Miguel Jordi.
Dundee: Tomás Murdoch.
Edimburgo: J. Stewart Menzies (E).
Gibraltar: Carlos E. Rugeroni.
Hull: Frank Fitzroy Lambert.
Londres: Estebau de Loqui.
Mánchester: Jorge Simpson.
Newcastle-on-Tyne: Alberto Holmfe[1].
Swansea: Sydney Burges.

Cancilleres

Londres: Teodoro Rotschild.
Londres: Carlos Lovet.

Italia

Cónsul General

Génova: Bonifacio Peralta Uriarte.

Cónsules

Florencia: Alejandro del Carril.
Roma: Angel M. Bottero.
Nápoles: Germán Barmeister.
Turín: Mauricio Pennano.
Savona: Eleodoro Curubeto.

Cónsul Auxiliar

Génova: Antenor Gerez.

Vice Cónsules

Alejandría: Luis Zuccaro.
Ancona: Godofredo Novelli.
Barletta: Escipión Combes.
Bolonia: José Romei.
Cagliari: Miguel Cugusi.
Chiavari: José M. Rivarola.
Como: Gino Zucchini.
Cuneo: Celestino Remonda.
Forlí: Ing. Emilio Rosetti.
Girgenti: Ignacio Giambertoni.
Ivrea: Dionisio Guglielmetti.
Liorna: A. Gori.
Lucca: Stéfano Ibrmite.
Messina: Luis Scarcella Perino.
Milán: Dr. G. F. Vanni.
Nápoles: Fernando Dusmet.
Pavía: Esteban C. Ferrari.
Palermo: Felipe Bonieu.
Ravenna: Dr. Carlos Rossi.
Reggio di Calabria: Cayetano C. de Palizzi.
San Remo: Tomás Bobone.
Spezia: Lino Barabino.
Turín: César Falco.
Venecia: José Cecconi.

Mónaco

Cónsul General

Niza: Carlos E. Vigneaux.

Noruega

Cónsul General

Cristiania: Julio Carrié.

Vice Cónsul

Cristiania: G. A. Duborg.

Países Bajos

Cónsul General

Amsterdam: Augusto Belín Sarmiento.

Vice Cónsules

Amsterdam: A. C. Meurs.
Rotterdam: Otto Reuchlin.
Soerabaia: Teodoro Alejandro Stibbe.

Portugal

Cónsul General

Lisboa: Jacinto L. Villegas.

Cónsul

Oporto: Luis C. Dorrego.

Vice Cónsules

Faro: Manuel Joaquín Fereira de Almeida.
Isla de San Vicente de Cabo Verde: Raúl Ferro.
Isla Fayal y Pico: José Augusto Cuelho de Magalhães.
Isla San Miguel: Alfredo Terín.
Funchal: Joaquín Tomás Gonçalvez.
Lisboa: C. Monteiro de Macedo.
Oporto: Enrique J. da Cunha.
Setubal: Manuel José do Nascimento e Oliveira.
Sines: José María d'Oliveira Negalho.
Vianna do Castello: Antonio de Magalhães.
Villa de Peniche: José da Costa Bello.
Villa Real de S. Antonio: Esteban Rodrigez y Rodríguez.

Rumania

Cónsul General Honorario

Bucarest: Carlos Heynemann.

Rusia

Cónsul General

San Petersburgo: Eduardo Garcín Mansilla.

Vice Cónsules

Helsingfors: Nicolás Bjorklund.
Libau: V. A. Kahler.
Odessa: Alberto Rafinelavich.
Riga: Arved Sellenier.
San Petersburgo: Jorge Bothmann.

Suecia

Cónsul General

Estocolmo: Carlos S. Bollini.

Vice Cónsules

Estocolmo: R. H. H. Nettelbladt.
Gefle: Vills Kjellerstedt.
Gottenburgo: Carlos Gustavo Weinberg.
Malmö: Erskine G. Folke Hain.
Sundsvall: Herman Laurell

Suiza

Cónsul General

Berna: Francisco Molina Salas.

Vice Cónsules

Bellinzona: Valentín Molo.
Berna: Enrique Adhemar.
Lausana: J. J. Visca.
Lugano: Juan Fuzzi.
Soluthurn: Enrique Baer.
Zurich: Manuel Obligado.

OCEANIA

Australia

Cónsul General

Sidney: Diego Tomás Tilloek.

Vice Cónsules

Dunedin: Tomás Fergus.
Melbourne: Alfredo Gollin.

AFRICA

Sud Africa

Cónsul General

Capetown: Francisco P. Hansen.

Cónsul

Durban: Enrique Sturiza.

Vice Cónsules

East London: Ermann Jungheinrich.
Port Elisabeth: Juan Brown.

ASIA

Japón

Cónsul General

Tokio: B. García Sagastume.

Vice Cónsules

Kobe: Juan Westphalen.
Yokohama: Salvador Positano de Vincentiis.

Cuerpo consular extranjero

AMÉRICA

Bolivia

Cónsules

Rosario de Santa Fe: Miguel Mujía.
Córdoba: Benjamín J. Yáñez.
Buenos Aires: Adolfo Flores.
Jujuy: Eduardo Gutiérrez Abecia.

Vice Cónsul

Orán: Luis Carrasco.

Brasil

Cónsul General

Buenos Aires: Pedro de Castro Pereira Sodré.

Vice Cónsules

Monte Caseros: Bonifacio da Motto Martins.
Buenos Aires: Dr. Francisco E. E. Emery.
Posadas: Sócrates Moglia.
Paso de los Libres: Basilio Pesson.
Bahía Blanca: Augusto Guimaraes.
Rosario de Santa Fe: Antonio Araujo Silva.
La Plata: Felinto Elysio R. V. de Abreu.

Agente Consular

Rosario de Santa Fe: Domingo de Sa Pereira.

Colombia

Cónsul General

Buenos Aires: Dr. Baldomero Llerena.

Cuba

Cónsul General

Buenos Aires: Guillermo Delz y Aranguren.

Cónsul

Rosario de Santa Fe: Jaime Pavia.

Chile

Cónsul General

Mendoza: Juan M. Astorga Pereira.

Cónsules

San Juan: José Francisco Esbry.
Buenos Aires: Ignacio Reyes Lavalle.
Chosmalal: Victor Aquiles Bianchi.
Gallegos: Ignacio Anguita Greene.
Corrientes: Vicente Barrios.
Córdoba: Enrique Pearson.
Rosario: Jorge Perkins y Navarro.
Tucumán: Remigio Guzmán.
Nahuel Huapí: Leonidas Pérez.

Vice Cónsules

San Rafael (Mendoza): Isaac Espindola.
Mendoza: Luis Stoppel.
San Carlos (Mendoza) Jaime Fuensalida.
San Luis: Isidro Blanco Moreno.
Bahía Blanca: Luis F. Casterás.
Calingasta (San Juan): Manuel Collao.
Mercedes (Bs. Aires): Ernesto Gómez Herreros.
Junín de los Andes: José M. Casanova.
Chilecito (Rioja): Francisco A. Galván.

Ecuador

Cónsul

Buenos Aires: G. L. de Gálvez.

El Salvador

Cónsul General

Buenos Aires: Dr. Vicente Trigueros.

Estados Unidos de América

Cónsul General

Buenos Aires: Jorge C. Cole.

Vice Cónsul General

Buenos Aires: Walter F. Walker.

Cónsul

Rosario de Santa Fe: Tomás B. van Horne.

Vice Cónsules

Córdoba: John M. Thome.
Rosario de Santa Fe: Eben M. Flegg.

Agente Consular

Bahía Blanca: Walter F. Jones.

Estados Unidos Mexicanos

Cónsul General

Buenos Aires: Juan Guelfreire.

Cónsul

Rosario de Santa Fe: Germán Wiedenbrüg.

Vice Cónsul

Buenos Aires: Rodolfo Laus.

Guatemala

Cónsul General

Buenos Aires: Pedro Huhn.

Honduras

Cónsul General

Buenos Aires: Mariano Escalada.

Nicaragua

Cónsul General

Rosario: Bartolomé M. Pons.

Cónsul

La Plata: Dr. José H. Nuva.

Paraguay

Cónsul General

Buenos Aires: Pedro Saguier.

Cónsules

Corrientes: Antonio Decoud.
Concepción del Uruguay: Benigno T. Martínez.
Gualeguaychú: José Gabussa.
Mendoza: Francisco J. Pirin.
Rosario: Domingo Macera.
La Paz (Entre Ríos): Pedro Parallé.
Paraná: Jaime J. Puig.
Formosa: Domingo Bibolini.

Vice Cónsules

Santa Fe: Francisco B. Cuellas.
Victoria: Santiago Paggi.
Goya: Orestes Vila.
Alvear: Vicente Aguilera.
Corrientes: Carlos L. Roselli.
Diamante: Eusebio Zabielqui.
Esquina: Luis Alonso.
Curuzú-Cuatiá: Pastor Pintos.
Intzaingó (Corrientes): Guillermo Aguirre.
Posadas: Horacio Molero.

Perú

Cónsul General

Buenos Aires: Manuel Elías Bonnemaison.

Cónsules

Rosario de Santa Fe: Vicente Sánchez.
Bahía Blanca: Carlos C. Cumming.

República Oriental del Uruguay

Cónsul General

Buenos Aires: Antonio Buchini.

Cónsules

Gualeguay: Carlos T. Garbino.
Paraná: Pedro J. Dachary.
Dolores: José Visillac.
Buenos Aires: Alberto P. Nebel.
Corrientes: Domingo Pigretti.
Santa Fe: Tomás L. Martínez.
Villa Colón: Diego J. Sanguinetti Súez.
Rosario de Santa Fe: Diego Olivarría Le Bas.
La Plata: Ernesto Richelet.
Gualeguaychú: Antonio Daneri.
Concordia: Luis Olivier Montero.
Córdoba: Alfredo Varando.
Concepción del Uruguay: Ramón Berdagá.

Vice Cónsules

Gualeguaychú: E. Spangenberg.
Paraná: Blas M. Plunes.
Santo Tomé: Abelardo Escalada.
Zúrutu: Félix Martínez.
Dolores: Juvenal N. Nin.
Goya: Juan P. Castro.
San Nicolás de los Arroyos: Federico Gird.
Colonia Helvecia (Santa Fe): Pascual Quartino.
Campana: Nicolás Dulce.
Ensenada: José B. Catabal.
Tucumán: Martín J. Warnes.
Gualeguay: Federico Gadeo.
Mercedes (Corrientes): Pedro C. Vargas.
Santa Fe: Silvestre Hernández.
Monte Caseros: B. Mesa.
La Paz: Fermín J. Espiro.
Bahía Blanca: Federico W. Max.
Puerto Gallegos: Miguel Pisano.
Perguamino: José Rodino.
Córdoba: Gabriel Debus Reyes.
Corrientes: Pedro Rissa (hijo).
Olavarría: Julián Millet.
Posadas: Juan B. Halty.

EUROPA

Alemania

Cónsul General

Buenos Aires: Guillermo von Sanden.

Cónsul

Rosario de Santa Fe: Woeltje Tiedjen.

Vice Cónsules

Mendoza: Pablo Arno Loos.
Córdoba: Adolfo Kettler.
Bahía Blanca: D. Meyer.
Santa Elena (Entre Ríos): G. Giebert.
Concordia: Pablo Wauer.
Tucumán: Encargado, el Consulado General.
Salta: Encargado, Julio Müller.
Puerto Gallegos: Enrique Schroder.

Austria-Hungría

Cónsul General

Buenos Aires: Nicolás Mihanovich.

Cónsul

Buenos Aires: Guillermo Pohl.

Vice Cónsules

Paraná: Alejandro Mohor.
Rosario de Santa Fe: Federico Malho.

Agentes Consulares

Posadas: Raymond Robert de Blosset.
Río Cuarto: José Biasi.

Bélgica

Cónsul General

Buenos Aires: Alberto Oostendorp.

Cónsul

Rosario de Santa Fe: G. Pommereuke.

Vice Cónsules

Córdoba: G. Blaque Belair.
Mendoza: A. H. Coninck.
Bahía Blanca: J. Pawly.
Gualeguay: Gustavo de Deken.
Tucumán: Luis Grünauer.
La Plata: Desiré Bernier.
San Nicolás: León Bossus.

Dinamarca

Cónsul General

Buenos Aires: Eduardo Enrique Lund.

Vice Cónsules

Rosario de Santa Fe: Guillermo Christophersen.
Tandil: Jorge Dubl.
Buenos Aires: Lars Larsen.
Bahía Blanca: Axel Kattrup.
Buenos Aires: Jorge Beck.

España

Cónsules

La Plata: Evaristo Diez Caminada.
Buenos Aires: José Calatayud y García.
Rosario de Santa Fe: Manuel Caabeyro y Lago.

Vice Cónsules

Salta: Pedro V. de Cortazar.
Rioja: Pablo Papió.
Paraná: Santos Domínguez.
Concepción del Uruguay: Fulgencio del Sel y Pérez.
Gualeguaychú: Isidro Puada.
Ayacucho: Máximo Acasuso.
Necochea: Adolfo Trelles.
Santa Fe: Francisco María Torres.
Santo Tomé: Pedro Fernández.
Gualeguay: José Ubiña y Caballero.
Mar del Plata: Gabriel Montañez Gómez.
Buenos Aires: Rafael Casares Gil.
Bahía Blanca: Lorenzo Garay.
San Nicolás de los Arroyos: M. Vázquez.
Buenos Aires: Martín Díaz Spuch.
La Paz: Pablo Guarrochena y Larragán.
Concordia: Indalecio Menchaca.
General Acha: José G. Pérez.
Patagones: Rogelio Barrondo.
Mercedes (Buenos Aires): Mariano Centeno.
Olavarría: Tarcisio Avila.
Dolores: Dr. Manuel G. Fernández de Arias.
Córdoba: Gabriel Céspedes y Soler.
Posadas: Pedro Núñez y Robledo.
Tucumán: Joaquín Formoso.
Laboulaye (Córdoba): Francisco A. Moreira.
Mendoza y San Juan: Antonio López de Gálvez.
Corrientes: Ildefonso Casanova.

Agentes Consulares

Chascomús: Fernando Arenaza.
Pergamino: Angel Godoy.
Tandil: Joaquín A. Rivera.
Saladillo: Dr. Joaquín Robles y Gómez.
Reconquista: Lorenzo Navarro y Falcón.
Olavarría: Ignacio Zubillaga.
Campana: Francisco Fernández (interino).
25 de Mayo: Enrique Herraiz.
Lobos: Laureano Aller.
Rosario de Santa Fe: Nicolás Gallego.
Chole Chol: Salvador Canto.
Pehuajó: Antonio Valdés.
Coronel Suárez: Pascual Robres.
Santiago del Estero: Pablo Berdiguer.
Victoria (Entre Ríos): Matías Goyeneche y Echeverría.
General Villegas: José Ulla Pérez.
Catamarca: Cosme Gadilla.

Francia

Cónsules

Córdoba: Mario Enrique de Surrel.
Buenos Aires: Enrique Francastel.
Rosario: Pedro Biers.

Vice Cónsul

La Plata: César Adolfo Wagnet.

Agentes Consulares

Mercedes (Buenos Aires): Santiago Mantaleu.
Tandil: Juan María Dhers.
Azul: Martín Abeberry.
Chascomús: Carlos Pedro J. Jeanningros.
Mercedes (San Luis): M. M. Juan Lafont.
Posadas: R. Ruheri de Blosset.
San Cristóbal (Santa Fe): Casimiro Prat.
Tucumán: Adrián Daffis.
Pigüé: Denis Cavallie.
Concepción del Uruguay: Héctor Cornet d'Huval.
Corrientes: Juan Pedro Emprin.
Recoquista: Dr. Julio Alfonso Lozon.
Resistencia: José Serratrice.
Saladillo: Bernardo Eugenio Lonstaunet.
Loberia: Luis Segretin.
Chivilcoy: Juan Bautista Bouchet.
Santa Rosa de Toay: Juan M. Lier.
San Nicolás de los Arroyos: Francisco Carlos Roll.
Dolores: Juan Bautista Quevuard.
Mendoza: Juan Bautista Pedro Saillard.
Santa Fe: Enrique Bétemps.
Paraná: Pedro Cransac.
San Juan: Francisco Eduardo Langlois.
Santiago del Estero: Pedro Barthet.

Inglaterra:

Cónsules

Rosario: H. M. Mallet.
Buenos Aires: Alejandro Carnegie Ross.

Vice Cónsules

La Plata: Eduardo Tomás Puleston.
Bahía Blanca: Carlos Clingston Cumming.
Córdoba: Duncan M. Munro.
Rosario de Santa Fe: Alejandro Stanley Nolan.
Paraná: Follet Halt.
San Nicolás de los Arroyos: George R. W. Fischer.
Villa Constitución (Santa Fe): Franck W. Darch.
Buenos Aires: William H. Montgomery Sinclair.
Buenos Aires: Philiph Ernest Davies.
Campana: Tomás Royle Wood.
Santa Fe: Herbert Gatcombe Normau.
Concordia: Horacio M. Robinson.

Agente Consular

Gallegos: Arturo I. Bishop.

Pro-Cónsul

Paraná: Gerardo Otway Batt.

Italia

Cónsul General

Buenos Aires: Ludovico Gioia.
Rosario de Santa Fe: Caballero Luis Testa.

Cónsules

Córdoba: Caballero Josué Notari.
La Plata: Conde Onorato Gaetani d'Aragona di Castelmola.

Vice Cónsulrs

Buenos Aires: Guido de Lucchi (1er. vice cónsul).
Rosario: Ulises Infante.
Santa Fe: Mario Garron.
Buenos Aires: Marqués Juan Bautista Bartolucci Godolini.
Bahía Blanca: Oreste da Bella.
Buenos Aires: Julio Casini.

Agentes Consulares

Gualeguay: Domingo Carboni.
Chivilcoy: Miguel Rizzi.
Tucumán: José Benci.
San Carlos: Félix Francia.
Dolores: Cayetano Caraguani.
Colonia Rafaela: A. P. Barozi.
Mar del Plata: Víctor Manuel Nicolini.
Pergamino: José Bonaldi.
Junín: Tancredo Tosco.
Coronel Pringles: G. Flesia.
Balcarce: Juan Malatesta.
Rioja: Hércules Cirilli.
Catamarca: Víctor Negri.
Corrientes: Juan B. Desimone.
Reconquista: Jerónimo Piazza.
Concordia: Santiago de Donatis.
Villa Libertad: C. A. Salhery.
Gálvez: Vicente Cuecurullo.
Bolívar: Juan Perini
Resistencia: Carlos A. S. Buggio Murzet.
San José de la Esquina: José Rossini.
Coronel Suárez: José Varaldo.
San Fernando: Cav. Alberto Malinari.
Las Flores: Luis Lombardi.
Ceres (Santa Fe): Félix Re.
Tres Arroyos: Sebastián Barateri.
Gualeguaychú: Lorenzo Ambrosio Raggio.
Mercedes (Buenos Aires): Dr. Guido Borra.
Concepción del Uruguay: Miguel Ricardini.
Monte Caseros: Miguel Magaldi (provisorio).
Venado Tuerto: Sextilio V. Zar.
Trenque Lauquen: Luis Chiavetta.
Azul: Bernardino Clérice.
Marcos Juárez (Córdoba): Domingo Deperetis.
Río Cuarto (Córdoba): Chiaffredo Manavella.
Morteros (Córdoba): Juan Botaro.
Lobos (Buenos Aires): Antonio Salina.
San Juan: Leopoldo Caputo.
Paraná: Benito Giudice (provisorio).
Lincoln: Pedro Enrique Mitelli.
Goya: Luis Villa (encargado provisorio).
Tandil: Juan Antonio Cuetta.
Nueve de Julio: José Luis Frigerio.
Zárate: Nicolás Marchese.
Victoria (Entre Ríos): Carlos Reggiardo.
Pehuajó: Orsino Melegari.
San Francisco (Córdoba): Juan Pavesio.
Santiago del Estero: Carlos Alfredo Ricci.
Mendoza: Dr. Andrés Bello.
Ballesteros (Córdoba): Carmen Amicarelli.
Villa María (Córdoba): Alejandro Voglino.
Belle Ville (Córdoba): Enrique Carlomagno.
San Luis: Dr. José Bello.
Salta: Vicente Arquati.
San Nicolás (Buenos Aires): José Canesso.
Lomas de Zamora (Buenos Aires): Vicente Caccio.

Ayacucho (Buenos Aires): Juan Grisi.
Necochea (Buenos Aires): Dr. Rodolfo Fagioli.
Rafaela (Santa Fe): Dr. Ernesto Pupi.
General Vallegas (Buenos Aires): Antonio Grippo.
Chascomús (Buenos Aires): Angel Beuncana.
Carmen de Patagones (Bs. Aires): Carmelo Bottazzi
Puan (Buenos Aires): Juan Micheluttí.
Los Rosas (Santa Fe): Celestino Bifaglia.

Países Bajos

Cónsul General

Buenos Aires: L. van Riet.

Cónsules

Rosario de Santa Fe: G. J. van Oppen.
Buenos Aires: Herman Emilio Jongeward de Boer.

Vice Cónsul

Bahía Blanca: Juan Denker.

Cónsul General (honorario)

Buenos Aires: Enrique Enthoven.

Portugal

Cónsul General

Buenos Aires: Constancio Roque da Costa.

Vice Cónsules

Bahía Blanca: Augusto Guimaraes.
San Nicolás: Servando Teófilo Gómez.
Rosario de Santa Fe: Edmundo Esmeraldo.
Buenos Aires: Vizconde de Ribá Fna.

Rusia

Consulado General

Buenos Aires: A cargo de la Legación.

Cónsul

Buenos Aires: Miguel Vucasovich.

Suecia y Noruega

Cónsul General

Buenos Aires: Encargado el Vice Cónsul.

Vice Cónsules

Bahía Blanca: Carlos Emilio Zacarías Wenestrom.
Rosario de Santa Fe: Guillermo Pedro Christophersen.
Buenos Aires: Gerhard Stolz-Petersen.

Suiza

Vice Cónsules

Córdoba: Juan Kurt.
Esperanza: Alberto Hungentobler.
Corrientes: Adrian Hochner.
Paraná: Cristián Michel.
Concepción del Uruguay: Eugenio Lagier.
Rosario de Santa Fe: Francisco Ilenzi.
Mendoza: Pablo Tissot.

AFRICA

Liberia

Cónsul

Buenos Aires: Walter Ferris Biggs.

ASIA

Japón

Cónsul General

Buenos Aires: Herbert Shepherd.

SEÑOR CORONEL PEDRO GORDILLO
Comandante de la novena zona militar

SEÑOR CORONEL FRANCISCO BERDIER
Nuevo Intendente de guerra, 1907

SEÑOR CORONEL JUAN F. DUCLÓS
Director General de Arsenales de Guerra

SEÑOR TENIENTE CORONEL ALFREDO F. DE URQUIZA
Jefe del 3º de Caballería y acaudalado estanciero.

TENIENTE CORONEL JOSÉ F. URIBURU
Director de la Escuela Superior de Guerra y ex Jefe de la Escolta Presidencial

TENIENTE CORONEL RICARDO PEREYRA ROZAS
Diplomado de eg., en la Escuela Superior de Guerra Jefe de Sección del "Gran Estado Mayor"

LA PLAZA DE MAYO

ESTANCIA «LA ORIENTAL», JUNIN (F. C. P.), PROPIEDAD DEL SR. JUSTO C. SAAVEDRA

CASA HABITACIÓN

UNO DE LOS POTREROS

CALLE PRINCIPAL DEL PARQUE

LAGUNA DE LOS CISNES

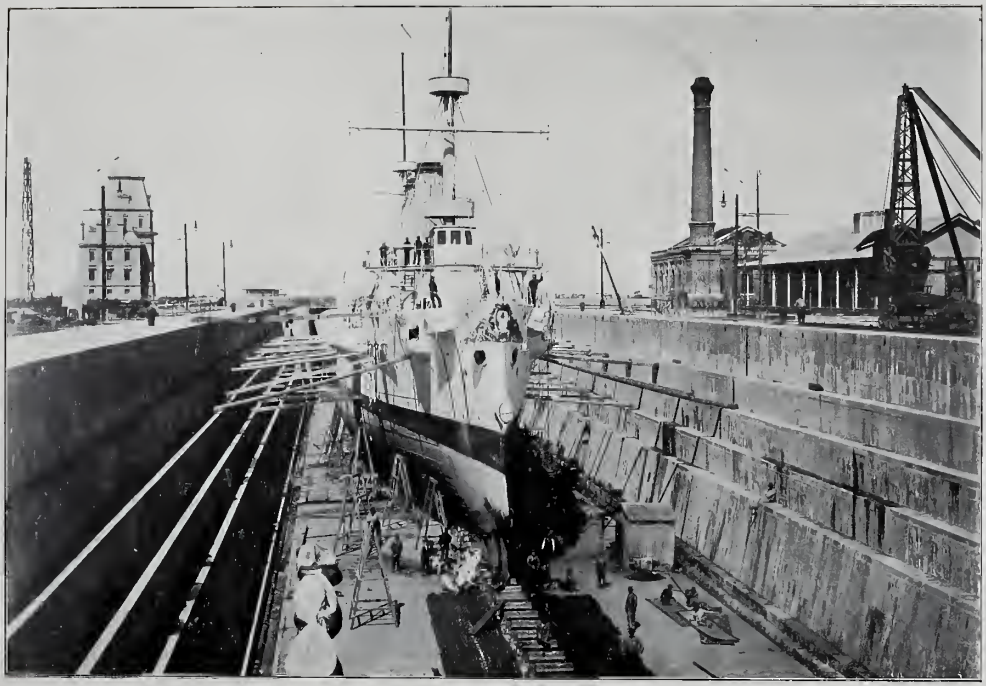

PUERTO MADERO, BUENOS AIRES — UNO DE LOS DIQUES DE CARENA

MERCADO CONSTITUCIÓN. — LOS CUEROS

RODEO DE MULAS DESTINADAS A SER TRANSPORTADAS A LAS COLONIAS ALEMANAS DE AFRICA, EN EL DEPARTAMENTO DE COLON (PROVINCIA DE ENTRE RIOS)

REVISANDO LA BOCA PARA RECONOCER LA EDAD

MIDIENDO MULAS PARA ENTREGAR A LA COMISION ALEMANA

LA EXPORTACIÓN DE MULAS

MARCANDO LAS MULAS

MERCADO CONSTITUCIÓN.—LAS LANAS

PALACIO SANTA CANDIDA EN LA CONCEPCIÓN DEL URUGUAY (ENTRE RIOS), PROPIEDAD DEL SEÑOR MARIANO UNZUÉ

Sr. ANGEL ESTRADA
Vicepresidente del Banco de la Nación Argentina

Sr. J. J. SOLVEYRA
Secretario General del Banco de la Nación Argentina

Sr. FEDERICO C. OROMI
Secretario del Banco de la Nación Argentina

Sr. ROBERTO DUCHENOIS
Tesorero General del Banco de la Nación Argentina

Sr. JUAN RIVERA
Inspector General de Sucursales del Banco de la Nación Argentina

Sr. JUAN LARRAZABAL
Uno de los más antiguos corredores de Bolsa

ESTABLECIMIENTO «LA MARTONA» EN CAÑUELAS, PROVINCIA DE BUENOS AIRES

VISTA DEL LADO ESTE DEL ESTABLECIMIENTO

DEPARTAMENTO DE LECHE MATERNIZADA

DEPARTAMENTO DE LECHE MATERNIZADA

MANTEQUERIA

ESCENAS - - DE - - LA VIDA - EN EL - CAMPO

LAS CARRERAS.

LA CARNEADA.

UN SABROSO CHURRASCO.

EL BAILE.

NUEVOS MATADEROS EN LINIERS.—LOS BRETES

JOCKEY CLUB

SALON DE HONOR

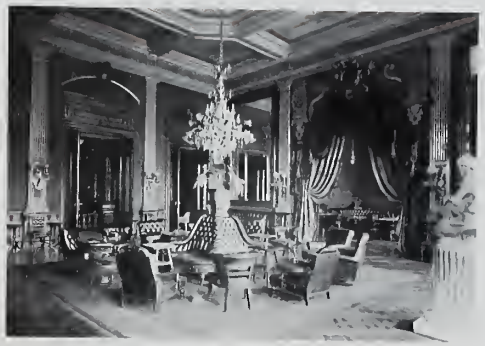

SALON DE HONOR

ESCRITORIOS

NUEVO COMEDOR

NIÑOS DEL SEÑOR SILVESTRE SAAVEDRA

EMILIA, ANGELA, PIO Y SANTIAGO DIAZ WARCALDE

NIÑOS DEL SEÑOR GUILLERMO PADILLA

MONUMENTO Á FRAY FERNANDO TREJO Y SANABRIA, FUNDADOR DE LA UNIVERSIDAD DE CÓRDOBA—(EN CÓRDOBA)

VICTOR DE FOL, Escultor

EN LA CATEDRAL, MAUSOLEO Á MONSEÑOR ANEIROS ARZOBISPO DE BUENOS AIRES

LORENZO CHAVES

ALFREDO H. GATH

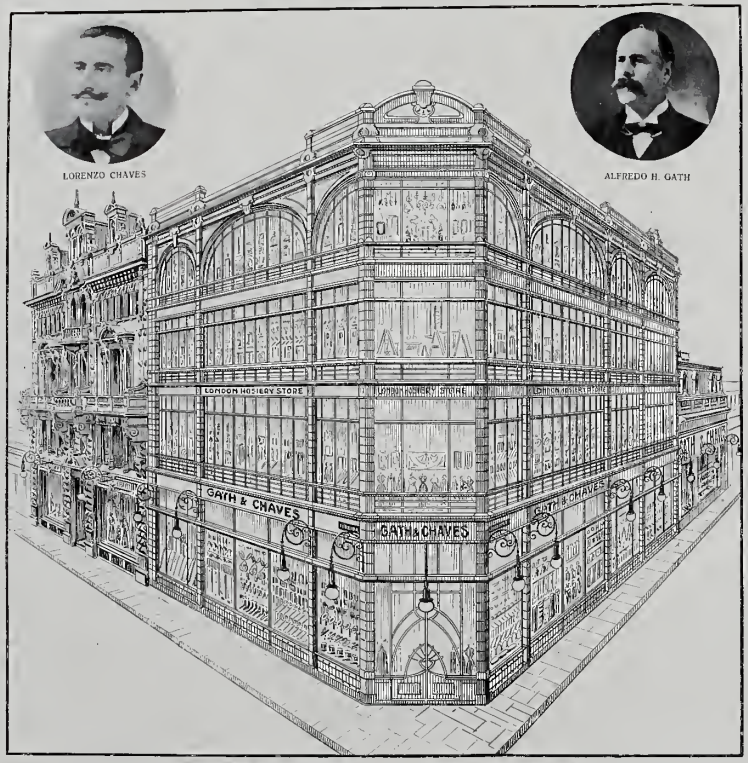

NUEVO EDIFICIO DE GATH Y CHAVES, EN LAS CALLES FLORIDA Y BARTOLOMÉ MITRE

JEFES Y OFICIALES DEL REGIMIENTO GRANADEROS DE SAN MARTIN, ACTUALMENTE ESCOLTA PRESIDENCIAL

REGIMIENTO GRANADEROS DE SAN MARTIN, ACTUALMENTE ESCOLTA PRESIDENCIAL, FRENTE AL CUARTEL

ESTANCIA Y CABAÑA «SAN SIMON», DE ALZAGA, EN MAIPÚ (F. C. SUD)

LADY BOND SHIRE

DOROTEO, burro del Pontyu, Est. Sta. Clara

GRINGO, hijo de Precioso y Gabare

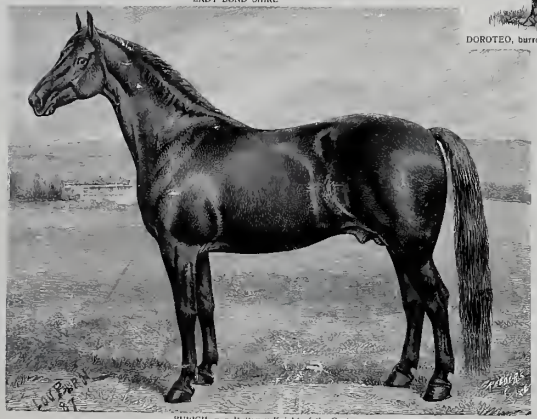

BURGH, por Melton y Knight of the Garter

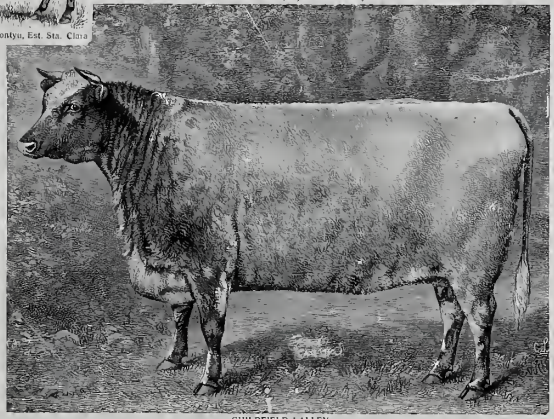

GUILDFIELD LALLEY

REGIMIENTO Vº DE ARTILLERIA

BATALLON I DE INFANTERIA

PONTONEROS

TELEGRAFISTAS

INSTRUCCIÓN DIARIA EN EL EJÉRCITO NACIONAL

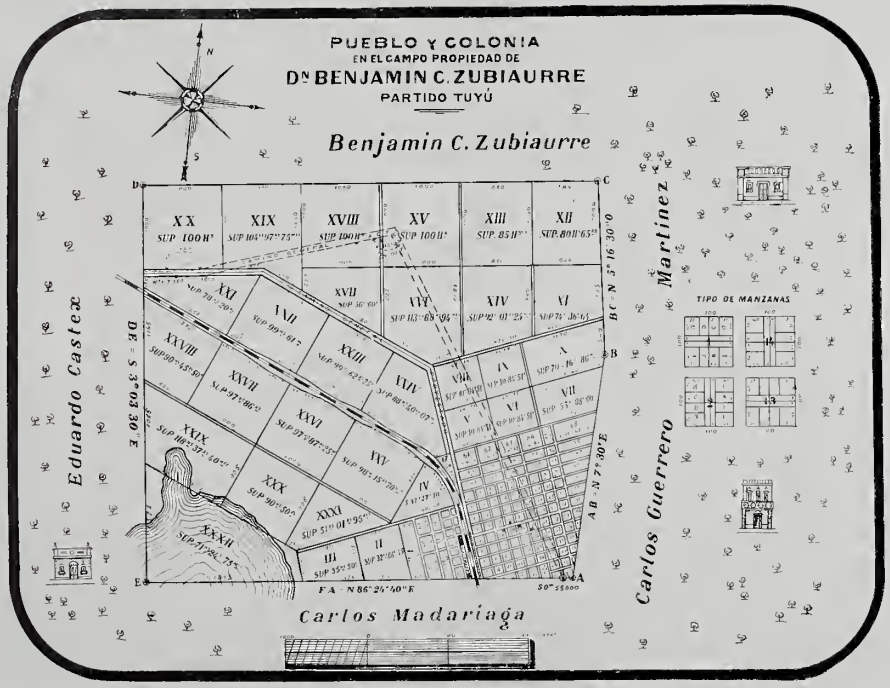

PLANO DEL NUEVO PUEBLO EN EL TUYÚ

Sr. JUAN E. DE ANCHORENA
Millonario

Sr. CAMILO E. DE ALVEAR
Propietario de la Estancia y Cabaña «Manantiales», en Chascomús

Sr. CARLOS LURO
Propietario del Haras Nacional, de la Estancia «San Pascual del Moro» en Loberia; San Adolfo» en Fortín Mercedes (vía Mediano); «San Carlos» «La Estela» y «La Elvira» en Río Colorado (Fortín Mercedes).

Sr. EDUARDO ACOSTA
Propietario de la Estancia «La Constitución», en Salvador María

Sr. ENRIQUE VIVOT
Administrador General de la Estancia «El Retiro» F. C. S. y la «Laguna del Cura» en 9 de Julio, F. C. O., de la Sucesión de Narciso Vivot

Sr. ANTONIO SANTAMARINA
Propietario de la Invernada «La Elvira», en Capitán Sarmiento, F. C. C. A

CHISME, vendido en $ 24.000, hijo de Gay Hermit y Jumble, de J. B. Zubiaurre

ZARAGOZA (alquilada), hija de Bay Fox y Zig Zag, del Stud Chapó

MARTE, vendido en $ 14.000, hijo de Kendal y Hurí, del Stud Mahoma

BASALTO, vendido en $ 11.000, hijo de Bait y Mignonnette, de J. B. Zubiaurre

Sr ANDRÉS WILSON
Miembro de la Comisión Municipal

Dr. L. MAGNANINI
Miembro de la Comisión Municipal

Sr. ANSELMO VILLAR
Miembro de la Comisión Municipal

Sr. ERNESTO DE LA CÁRCOVA
Miembro de la Comisión Municipal y Director de la Academia de Bellas Artes

Sr. EDUARDO LAHITTE
Jefe de la Oficina Estadística y Comercio

Sr. CARLOS THAYS
Director de Paseos Públicos

BALSAMO PEDRONI

MILANO

Licor Tónico - Aperitivo

BEBIDA DELICIOSA CON SODA

APROBADO
POR EL H. DEPARTAMENTO NACIONAL DE HIGIENE
DE LA REPÚBLICA ARGENTINA
Expediente núm. 2776 — Letra L. — Nota núm. 252

Unico Concesionario para la America del Sur

Lorenzo Leveratto

BUENOS AIRES

Dulce de Leche

SAN MARTIN EN CAÑUELAS

"La Martona"

ESTANCIA "LA CONCEPCIÓN" DE JUAN JOSÉ BLAQUIER, EN LOBOS (F. C. S.), ESTACIÓN A. CARBONI

LA CAPILLA

CASA HABITACIÓN DE LA FAMILIA

ENTRADA AL PARQUE

ADMINISTRACIÓN

PUNTA PIEDRAS.—MAR DEL PLATA

PABELLÓN DE LOS ELEFANTES EN EL ZOO, EN PALERMO

ESTANCIA «LA JACINTA». CAÑADA DE GOMEZ, SANTA FE, PROPIEDAD DEL DR. MANUEL IGNACIO Y ADOLFO MORENO

LOTE DE VACAS DURHAM, PURAS DE PEDIGREE

«RED BOY» DURHAM DE PEDIGREE

CASA HABITACIÓN

VAQUILLONA DURHAM DE PEDIGREE

VAQUILLONA DURHAM DE PEDIGREE

MUNICIPALIDAD DE BAHIA BLANCA.—PROVINCIA DE BUENOS AIRES

LA RAMBLA Y VISTA GENERAL DEL EDIFICIO DEL «BUENOS AIRES ROWING CLUB» EN EL TIGRE, PROVINCIA DE BUENOS AIRES

HALL DE ENTRADA

DEPÓSITOS DE BOTES — EXTERIOR

SALON DE ARMARIOS

DEPÓSITOS DE BOTES — INTERIOR

«BUENOS AIRES ROWING CLUB» — TIGRE, PROVINCIA DE BUENOS AIRES

ENTRADA

EDIFICIO

BAR

COMEDOR

DORMITORIO

PARIS HOTEL

AVENIDA DE MAYO 1199

EL PARIS HOTEL

El suntuoso edificio que ilustra la página del frente, situado en uno de los puntos más pintorescos de la Avenida de Mayo, ha sido construído expresamente para el "París Hotel."

Su situación es realmente privilegiada pues además de estar equidistante de ambas extremidades de la Avenida y por lo tanto en el centro de los grandes edificios, domina la suave pendiente que desde ese punto sigue pronunciándose hasta el Palacio del Congreso.

Por su arquitectura grandiosa y elegante á un tiempo, concepción felix de uno de los más afamados arquitectos, es uno de los edificios más bellos é importantes de nuestra metrópoli.

Y si su aspecto exterior es elegante y lujoso no lo son menos sus espaciosas habitaciones que dan en su mayoría á la gran Avenida donde se goza de mucha luz y ventilación. El mobiliario magnífico, los adornos del mejor gusto y del estilo más moderno forman un conjunto que atrae ofreciendo el confort más completo.

Además de todas las comodidades descables cada departamento dispone de un servicio telefónico que pone en comunicación al pasajero con el servicio del Hotel y con cualquier punto de la ciudad y los pueblos adyacentes.

Dispone del salón-comedor más amplio y lujoso de la capital contando con un servicio esmerado á la carte, grandes salones para banquetes, casamientos, lunchs, etc.

Durante las horas del almuerzo y comidas una escogida orquesta ejecuta los más delicados trozos de música. Para la mayor comodidad de sus pasajeras tiene establecido un salón de peluquería para señoras y caballeros.

Cuenta con ascensores eléctricos que funcionan día y noche.

Sus propietarios han puesto toda su laboriosidad é inteligencia á fin de que el "París Hotel" resulte una agradable permanencia para los pasajeros que se instalan en él.

SR. JUAN POMES—Uno de los propietarios.

Cuenta además de las comodidades anotadas, con espléndidos baños calientes y fríos, como también con servicio especial de automóviles eléctricos y á bencina y un servicio esmerado de carruajes de lujo.

Se trata, pues de un hotel á la europea, pero de esa Europa sintetizada en París. Es un palacio lleno de minuciosos detalles elegantes, capaz de satisfacer las exigencias más caprichosas y delicadas. Sus amplios salones Luis XV son un dechado de buen gusto. Todo se encuentra allí. Y todo con un esmero, con una prolijidad, con una armonía de color y de luz, que denota la mano moderna que ha dirigido esas admirables y suntuosas instalaciones. El buen tono tiene un lugar de residencia, de paréntesis á la vida del hogar. Es la vida en palacio, en un palacio de Oriente, de un magnificando por las doradas leyendas persas. Sus comedores bien dispuestos, cruzados por infinitas lamparillas eléctricas, parecen comedores de los lujosos restaurants del boulevard parisiense. La música, la animación, la gente elegante que allí frecuenta, le dan esos caracteres, lo revisten de ese colorido suntuoso.

El servicio es numeroso, bien puesto y elegido. Su maitre d'hotel y sus ayudantes han ejercido la profesión en Europa en los mejores establecimientos. El arte culinario está, pues, perfectamente representado. Agréguese á esto la situación del "París Hotel", en pleno centro, en plena amplia Avenida de Mayo, cerca de los teatros, cerca de los parajes concurridos, y el cuadro de sus indicaciones de primera fuerza, quedará completo y sugestivo.

Este palacio le da de noche á la ciudad en que está instalado, con la profusión de sus luces y con los acordes de su orquesta, reminiscencias de un retazo del boulevard. Se diría vivir en París. No puede hacerse mejor elogio.

SALA DE FIESTAS DEL «PRINCE GEORGE'S HALL»

CORREOS Y TELEGRAFOS

DATOS ESTADÍSTICOS DEL MOVIMIENTO DE 1906

El movimiento general de correspondencia habido en el año 1906, arroja la cantidad de 552.014.897 piezas, que se distribuyen así:

Piezas recibidas . . .	256.229.829
Piezas expedidas. . .	295.785.068

El aumento sobre el año anterior es de 51.627.034 piezas de correspondencia.

Los datos del último quinquenio relativos al movimiento general de la correspondencia, en los cuales se puede apreciar el crecimiento de ésta, son los siguientes:

1902	350.026.043
1903	365.450.281
1904	450.356.888
1905	500.387.863
1906	552.014.897

La Administración cuenta con 2.012 oficinas, por cada una de las cuales se ha producido un movimiento de 274.361 piezas. Prestaron servicio 8586 empleados efectivos y 324 extraordinarios.

CORRESPONDENCIA INTERNACIONAL

La correspondencia internacional alcanzó en 1906, á la cantidad de piezas 40.918.148, distribuidas así:

Piezas recibidas. . . .	29.005.997
Piezas expedidas. . . .	11.912.151

CORRESPONDENCIA DE CARGO

Esta correspondencia ha disminuído sobre el año anterior en 154.150 piezas, habiendo ingresado á la tesorería, por falta de franqueo ó franqueo insuficiente, la suma de $ m/n. 89.467,06, contra 88.442,37 $ m/n. producidos en 1905.

He aquí el movimiento habido en los dos años:

1905	847.242
1906	693.092

CARTAS CERTIFICADAS

La cantidad de 7.324.207, representa el movimiento general de cartas certificadas, que comparadas con 5.933.143, habido el año anterior, dan un aumento de 1.391.064.

CORRESPONDENCIA MUERTA

A la suma de 550.552 alcanzó la correspondencia pasada á muerta.

MOVIMIENTO URBANO

En la Capital Federal, el movimiento urbano ha sido el año transcurrido, el siguiente:

Epistolares	51.684.325
Impresos	40.715.432
Total	92.399.757

LISTA Y POSTE RESTANTE

En el servicio de listas y poste restante figura la cantidad de 374.615 piezas, habiendo entrado 320.103 y salido 54.512.

VALORES DECLARADOS

Este servicio ha tenido en le año un movimiento que alcanza á la suma de $ 1.910.890,67 para los valores declarados internos y francos 18.411.552,40 para los internacionales.

GIROS POSTALES EMITIDOS

En giros postales se ha abonado las sumas siguientes:

Año 1905.	$ 3.297.465,41
Año 1906.	„ 6.203.182,41

El aumento sobre el año anterior es de $ 2.905.717.

ENCOMIENDAS POSTALES

El movimiento de este servicio en términos comparativos está representado así:

Años	Cantidad de piezas
1905.	622.790
1906.	1.073.838

La disminución de las tarifas de encomiendas, ha influído poderosamente en el aumento y actividad de este importante servicio postal.

BONOS POSTALES

Se ha abonado por este concepto durante el año la suma de $ 775.806, contra $ 1.678.660, del año anterior, produciéndose pues una disminución de pesos 902.854 ocasionada por la supresión de parte de este servicio en la Capital Federal, y por las facilidades que proporcionan al público otros servicios de la Administración, tales como el de giros y valores declarados que lo reemplazan con ventaja.

MOVIMIENTO TELEGRAFICO GENERAL

El movimiento general de despachos en sus diversas categorías, ha sido en el año fenecido de 9.977.887, habiendo circulado por cada una de las 587 oficinas que prestan dicho servicio 16.998 telegramas.

EXTENSION TELEGRAFICA

La extensión de la red telegráfica nacional de la República, es de 24.777 kilómetros, con un desarrollo de 54.659 en conductores, correspondiendo por lo tanto un promedio de 402 telegramas por cada kilómetro de línea.

RENTA GENERAL

La renta general ha aumentado en la suma de pesos moneda nacional 1.055.741,43 sobre la del año anterior, equivalente á la proporción de 11,6 o/o.

He aquí la renta de uno y otro año:

1905	$ m/n. 8.030.851,98
1906	$ m/n. 9.086.593,41

«L' AIGLON»

Primer Establecimiento de Fotografía y Pintura.—165 - Florida - 165

ESTADÍSTICA GENERAL COMPARADA — Año 1895-1906

PROVINCIAS	SUPERFICIE TERRITORIAL Hectáreas	POBLACIÓN Censo Nacional 1895	POBLACIÓN 31 de Diciemb 1906	FERROCARRILES Año 1895 Kilómetros	FERROCARRILES Año 1905 Kilómetros	TOTAL DE SUPERFICIE CULTIVADA Cultivos en general 1895 Hectáreas	TOTAL DE SUPERFICIE CULTIVADA Cultivos en general 1906 Hectáreas	EXTENSIÓN CULTIVADA EN HECTÁREAS TRIGO Censo Nacional 1895	TRIGO Estadística agrícola 1906	LINO Censo Nacional 1895	LINO Estadística agrícola 1906	MAIZ Censo Nacional 1895	MAIZ Estadística agrícola 1906
Capital	18.300	663.854	1.084.275	76.8	87.3	2.733	3.600	—	—	—	—	—	—
Buenos Aires	30.512.100	921.118	1.476.392	4.522.8	6.648.5	1.395.129	5.009.710	367.446	2.213.258	64.756	220.665	669.007	1.368.000
Santa Fe	13.190.600	397.188	721.613	3.301.8	3.541.3	1.684.937	3.750.958	1.030.898	1.488.410	266.606	489.000	185.898	935.000
Córdoba	16.103.600	351.223	523.744	1.958.7	2.608.8	660.125	2.944.203	233.700	1.462.640	35.877	144.854	95.217	199.800
Entre Ríos	7.457.100	292.019	375.481	717.8	853.9	430.596	657.050	292.108	332.960	19.665	155.696	72.721	118.000
Corrientes	8.440.200	239.618	309.869	400.2	727.7	83.706	76.403	802	3	186	170	53.982	36.100
San Luis	7.392.300	81.450	103.691	332.8	444.0	35.885	195.400	2.319	3.500	2	80	15.029	16.300
Santiago del Estero	10.301.600	261.502	190.586	1.065.6	1.265.8	52.912	45.893	11.731	7.200	11	96	31.825	20.700
Mendoza	14.137.800	116.136	175.360	372.7	660.3	147.095	234.013	5.358	8.800	12	10	5.688	11.600
San Juan	8.734.500	84.251	106.202	83.6	83.6	85.716	167.177	10.728	13.300	27	—	6.716	4.900
La Rioja	8.949.800	69.502	84.701	153.0	352.0	29.028	42.623	4.058	4.400	19	50	12.278	16.800
Catamarca	12.313.800	90.161	106.509	313.1	362.3	30.590	26.159	5.552	4.200	56	40	9.382	7.700
Tucumán	2.312.400	215.742	282.300	574.4	618.8	98.175	132.635	1.276	5.200	19	300	30.259	41.000
Salta	16.109.900	118.015	139.508	257.5	323.7	81.868	79.027	13.760	15.000	5	210	36.537	19.900
Jujuy	4.911.200	49.713	57.017	50.5	219.9	13.903	17.913	2.191	3.288	9	90	5.245	3.900
Territorios													
Misiones	2.922.900	33.163	39.144	—	—	26.348	49.063	59	8	16	—	6.246	14.000
Formosa	10.725.800	4.829	13.515	—	—	3.265	2.315	39	1	—		276	600
Chaco	13.663.500	10.422	26.504	—	20.0	8.567	15.422	10	—	50	12	4.464	4.200
Pampa Central	14.590.700	25.914	67.209	161.5	516.2	10.334	411.696	370	115.000	—	9.442	2.765	30.500
Neuquén	10.970.300	14.517	28.033	—	4.2	3.583	20.042	2.175	12.600	5	—	167	1.600
Río Negro	19.669.500	9.241	27.102	—	383.6	1.871	9.183	144	1.100	3	—	227	700
Chubut	24.203.900	3.748	13.047	70.1	70.1	5.598	4.624	4.659	1.400	—	—	—	—
Santa Cruz	28.775.000	1.058	4.511	—	—	20	2.137	—		—	—	—	—
Tierra del Fuego	2.149.900	477	1.550	—	—	21	32	—	—	—	—	—	—
Los Andes	1.490.000	—	2.732	—	—	—	15	—	—		—	—	—
Totales	295.051.700	3.054.911	5.960.595	14.461.9	19.794.0	4.892.005	13.897.593	2.049.683	5.692.268	387.324	1.020.715	1.244.182	2.851.300

RESUMEN

del movimiento del Comercio exterior de la República Argentina

Años	Valor de la		Saldo á favor de la Exportación $ ORO
	IMPORTACIÓN $ ORO	EXPORTACIÓN $ ORO	
1897	98.288.948	101.169.299	+ 2.880.351
1898	107.428.900	133.829.458	+ 26.400.558
1899	116.850.671	184.917.531	+ 68.066.860
1900	113.485.069	154.600.412	+ 41.115.343
1991	113.959.749	167.716.102	+ 53.756.353
1992	103.039.256	179.486.727	+ 76.447.471
1903	131.206.600	220.984.524	+ 89.777.924
1904	187.305.969	264.157.525	+ 76 851.556
1905	205.154.420	322.843.841	+ 117.689.421
1996	269.970.521	292.253.829	+ 22.283.308
	1.446.690.103	2.021.959.248	+ 575.269.145

TRIGO — Producción, distribucción y consumo, desde 1890 á 1906

Año agrícola	Area sembrada	Producción	Semilla	Consumo	Disponible
	Hectáreas	Toneladas	Toneladas	Toneladas	Toneladas
1890-91	1.202.208	845.000	70.000	370.000	405.000
1891-92	1.320.000	980.000	85.000	400.000	495.000
1892-93	1.600.000	1.593.000	110.000	425.000	1.058.000
1893-94	1.840.000	2.238.000	125.000	450.000	1.663.000
1894-95	2.000.000	1.670.000	130.000	475.000	1.065.000
1895-96	2.260.000	1.263.000	140.000	500.000	623.000
1896-97	2.500.000	860.000	150.000	530.000	180.000
1897-98	2.600.000	1.453.000	185.000	560.000	708.000
1898-99	3.200.000	2.857.137	227.500	618.000	2.011.637
1899-900	3.250.000	2.766.589	236.600	650.000	1.879.989
1900-901	3.379.749	2.034.438	230.700	665.000	1.138.738
1901-902	3.276.066	1.534.405	258.700	668.000	607.705
1902-903	3.695.343	2.823.853	300.400	689.400	1.749.053
1903-904	4.320.000	3.529.100	330.000	700.000	2.499.100
1904-905	4.903.124	4.102.600	365.300	710.000	2.027.300
1905-906	5.675.293	3.672.231	410.000	740.000	2.522.231

Año	EXPORTACIÓN		PRECIO DEL TRIGO		T.° M.° anual cotización del oro
	Trigo	Harina	T.° M.° anual	T.° M.° anual	
	Toneladas	Toneladas	$ m/n	$ oro	$ m/n
1891	395.555	7.015	14.78	4.13	358.22
1892	470.110	18.849	9.65	2.95	326.82
1893	1.008.137	37.931	8.23	2.55	322.36
1894	1.608.249	40.758	6.53	1.82	358.73
1895	1.010.269	53.935	7.68	2.24	343.62
1896	532.001	51.732	8.12	2.74	296.24
1897	101.815	41.443	11.96	4.11	290.96
1898	645.161	31.933	9.50	3.71	256.21
1899	1.713.429	59.464	5.42	2.41	225.18
1900	1.929.676	51.203	5.89	2.54	231.68
1901	904.289	71.742	6.35	2.73	232.83
1902	644.908	39.040	6.77	2.88	235.47
1903	1.681.327	71.980	6.39	2.81	227.27
1904	2.304.724	107.298	7.02	3.09	227.27
1905	2.868.281	144.760	6.67	2.93	227.27
1906	2.247.988	128.998	6.65	2.93	227.27

VENTAS DE PROPIEDADES RURALES, REALIZADAS EN TODA LA REPUBLICA DURANTE EL QUINQUENIO 1902-1906

PROVINCIAS Y TERRITORIOS	HECTÁREAS vendidas	Valor en $ m/n.
Buenos Aires	7.402.100	344.675.938
Santa Fe	3.314.602	67 478.505
Córdoba	6.991.371	152.188.662
Entre Ríos	1.298.407	33.228.800
Corrientes	1.263.997	12.790.967
Tucumán	284.378	14.076.074
Mendoza	12.750.115	55.377.460
San Juan	317.668	3.527.623
San Luis	3.375.851	17.130.011
Catamarca	98.401	225.402
Salta	775.349	1.916.879
La Rioja	310.258	752.418
Jujuy	—	632.565
Santiago del Estero	4 556.493	15.396.774
Territorios Nacionales	10.430.224	70.857.529
Totales	53.169.217	789.256.507

HIPOTECAS DE PROPIEDADES RURALES REALIZADAS EN TODA LA REPUBLICA DURANTE EL QUINQUENIO 1902-1906

PROVINCIAS Y TERRITORIOS	HECTÁREAS hipotecadas	Valor en $ m/n.
Buenos Aires	6.680.479	185.845.724
Santa Fe	2.029.098	28.074.726
Córdoba	5.162.096	67.372.485
Entre Ríos	1.029.747	13.751.304
Corrientes	940.781	5.716.616
Tucumán	322.771	7.039.514
Mendoza	1.556.797	14.196.636
San Juan	163.520	1.639.851
San Luis	749.410	4.926.573
Catamarca	6.682	124.097
Salta	82.517	622.188
La Rioja	40.366	81.211
Jujuy	X	137.169
Santiago del Estero	888.481	1.966.188
Territorios Nacionales	11.083.490	61.636.964
Totales	30.736.235	394.131.246

SUBDIVISIÓN DE LA PROPIEDAD RURAL EN LOS AÑOS 1901 y 1905

PROVINCIA DE BUENOS AIRES

DIVISIÓN — Hectáreas			Número de propiedades — Año 1901	Número de propiedades — Año 1905	Diferencia %
De	10..... á	25.....	8.366	11.579	-|- 38,4
„	26..... „	50.....	8.856	12.339	-|- 39,3
„	51..... „	100.....	5.703	7.607	-|- 33,4
„	101..... „	200.....	4.593	6.046	-|- 31,6
„	201..... „	300.....	1.796	2.814	-|- 56,7
„	301..... „	650.....	2.949	4.129	-|- 40,
„	651..... „	1.250.....	2.161	2.739	-|- 26,7
„	1.251..... „	2.500.....	2.079	2.188	-|- 5,2
„	2.501..... „	5.000.....	1.581	1.600	-|- 1,2
„	5.001..... „	10.000.....	964	861	— 10,7
„	..... más de	10.000.....	486	374	— 23.
		Totales.....	39.534	52.276	-|- 32,2

PROVINCIA DE CORDOBA

DIVISIÓN — Hectáreas			Número de propiedades — Año 1901	Número de propiedades — Año 1905	Diferencia %
De	10..... á	25.....	3.930	4.919	-|- 25,2
„	26..... „	50.....	2.718	4.181	-|- 53,8
„	51..... „	100.....	2.919	4.276	-|- 46,5
„	101..... „	200.....	3.410	4.545	-|- 33,3
„	201..... „	300.....	1.814	2.701	-|- 48,9
„	301..... „	650.....	2.328	2.664	-|- 14,4
„	651..... „	1.250.....	1.108	1.262	-|- 13,9
„	1.251..... „	2.500.....	721	762	-|- 5,7
„	2.501..... „	5.000.....	489	483	— 1,2
„	..... más de	5.000.....	529	435	— 17,8
		Totales.....	19.966	26.228	-|- 31,4

PROVINCIA DE SANTA FE

DIVISIÓN — Hectáreas			Número de propiedades — Año 1901	Número de propiedades — Año 1905	Diferencia %
De	10..... á	25.....	4.200	5.853	-|- 39,4
„	26..... „	50.....	3.154	5.612	-|- 77,9
„	51..... „	100.....	3.358	4.568	-|- 36,
„	101..... „	200.....	4.583	6.669	-|- 45,5
„	201..... „	300.....	1.641	3.141	-|- 91,4
„	301..... „	650.....	1.395	1.950	-|- 39,8
„	651..... „	1.250.....	589	1.008	-|- 71,1
„	1.251..... „	2.500.....	442	643	-|- 45,4
„	2.501..... „	5.000.....	422	508	-|- 20,4
„	..... más de	5.000.....	472	366	— 22,5
		Totales.....	20.256	30.318	-|- 49,7

PROVINCIA DE ENTRE RIOS

DIVISIÓN — Hectáreas			Número de propiedades — Año 1901	Número de propiedades — Año 1905	Diferencia %
De	25..... á	50.....	2.127	4.765	-|- 124.
„	51..... „	100.....	1.905	2.727	-|- 43,1
„	101..... „	200.....	1.662	2.122	-|- 27,7
„	201..... „	500.....	1.640	1.960	-|- 19,5
„	501..... „	1.250.....	1.215	1.310	-|- 7,8
„	1.251..... „	2.500.....	564	605	-|- 7,3
„	2.501..... „	5.000.....	334	301	— 9,9
„	..... más de	5.000.....	206	197	— 4,4
		Totales.....	9.653	13.987	-|- 44,9

IGLESIA DE SANTA FELICITAS EN BARRACAS

PALACIO DE LA SUCESIÓN DE SATURNINO E. UNZUÉ EN LA AVENIDA ALVEAR

ESTANCIA Y CABAÑA "SANTA CLARA" EN EL BRAGADO Y 25 DE MAYO (F. C. S. Y F. C. O.) PROPIEDAD DE D. FELIX G. DE ALZAGA

CASA-HABITACION DE LA FAMILIA

HALL

CASA DE LA PEONADA

CABALLERIZAS

EMPLEADOS PRINCIPALES DEL FERROCARRIL OESTE DE BUENOS AIRES

W. G. BEESTON. E. HOOD. F. PITA. T. L. CHUBB. FRANK FOSTER. G. F SOTHAM. C. PACHECO.
Dr. N. del VALLE. Ing. S. BRIAN. DAVID SIMSON. A. F. LERTORA.

CABAÑA Y ESTANCIA "CHAPADMALAL", PROPIEDAD DEL Sr. MIGUEL A. MARTÍNEZ DE HOZ, EN MAR DEL PLATA, F. C. S.

EXPOSICION DE PALERMO 1904

Primer premio, Hobatido, categoría	4
Primer premio, grupo **S** toros, categoría	15
Primer premio, grupo **S** toros, categoría	49

EXPOSICION DE PALERMO 1924

Segundo premio, grupo **S** toros, categoría	18
Tercer premio, grupo **S** toros, categoría	49
Segundo premio, grupo **S** vaquillonas, cat.	53

EXPOSICION DE PALERMO DE 1905

Primer premio, "Big Grace", categoría	5
Primer premio, grupo **S** toros, categoría	48
Segundo premio, grupo **S** toros, categoría	47

EXPOSICION DE PALERMO DE 1905

Tercer premio, grupo **S** toros, categoría	47
Cuarto premio, grupo **S** toros, categoría	47
Primer premio, grupo **S** vaquillonas, cat.	52

Sr. JOSE ARTAL
Gerente del Banco del Rio de la Plata

Sr. ROBERTO A. THURBURN
Gerente del Banco de Londres y Rio de la Plata

Sr. F. M. HERIOT
Gerente del Banco Británico de la América del Sud

Sr. ADRIAN PRAT
Industrial

Sr. CASIMIRO GOMEZ
Industrial

Sr. W. SAMSON
Representante de varias líneas de vapores

LE SACRÉ CŒUR EN LA AVENIDA CALLAO

HOSPITAL RAWSON — VIEYTES Y AVENIDA ALCORTA

PARTE DEL HOSPITAL DE MENDIGOS EN LA RECOLETA

DR. MANUEL DE IRIONDO
Nuevo Ministro de Hacienda. — Setiembre 20 de 1907

SR. MARCO AVELLANEDA
Nuevo Ministro del Interior. — Setiembre 30 de 1907

SR. General de Brigada RAFAEL M. AGUIRRE
Nuevo Ministro de Guerra. — 12 de Julio de 1907

SR. RAMON JONES
General de Brigada

DR. JUAN ORTIZ DE ROZAS
Presidente de la H. Camara de Diputados de la Nación

Mayor SEVERO TORANZO
Agregado militar del Ejército Argentino á la Legación en Alemania, Austria-Hungría y Rusia. Ex delegado en representación del Ejército Argentino á la fiesta de Hampton Roads (EE. UU.) — Ex secretario del Gabinete Militar.

ACORAZADO PUEYRREDON

ACORAZADO SAN MARTIN

ACORAZADO BELGRANO

ACORAZADO GARIBALDI

Contralmirante Dn. VALENTIN FEILBERG
Intendente de la Armada

Capitán de Navío EDUARDO O'CONNOR
Jefe del Arsenal del Puerto Militar

Capitán de Fragata JULIÁN IRIZAR
Comandante del crucero «Libertad»
Al mando de la «Uruguay» socorrió la expedición al Polo Sud mandada por Nordenskjöld con «L' Antarctic».

Teniente de Navío RICARDO HERMELO
2.o comandante de la Escuela de Aprendices Marineros y Grumetes

Capitán de Navío HORTENSIO THWAITES
Jefe del Estado Mayor del Arsenal del Puerto Militar

Teniente de Navío ALFREDO ELÍAS
Ayudante Secretario del Jefe de Estado Mayor del Ministerio de Marina

FRAGATA PRESIDENTE SARMIENTO — BUQUE ESCUELA.—EN LOS MARES DE LA INDIA

DOCTOR JULIO DEHEZA
Catedrático de la Facultad de Derecho y actual Rector de la Universidad Nacional de Córdoba

SEÑOR ALEJANDRO GUESALAGA
Enviado Extraordinario y Ministro Plenipotenciario de la República Argentina ante el Gobierno del Uruguay

SEÑOR MANUEL de REZABAL
Secretario General de "La Prensa" y Presidente del Círculo de la Prensa

SEÑOR ANTONIO BACHINI
Periodista y Cónsul General del Uruguay en la Argentina.

SEÑOR ADOLFO R. ROQUÉ
Periodista y Director de la Estadística Municipal de Córdoba.

«STONE LA GUARDIA»
Reservado para campeón y primer premio de la primera Categoría en la Exposición Rural Argentina de 1907
Cabaña Arcaínaga—Propietario: Carlos Villate Olaguer

ESTANCIA Y CABAÑA «EL DORADO» EN VEDIA, F. C. PACÍFICO, DE PROPIEDAD DEL Sr. SENADOR NACIONAL DOCTOR BENITO VILLANUEVA

CASA-HABITACIÓN DEL PROPIETARIO

DR. EMILIO LAMARCA
Representante legal de los Ferrocarriles Buenos Aires al Pacífico, Bahía Blanca y Noroeste y Villa María á Rufino

SR. H. H. LOVEDAY
Administrador General de los Ferrocarriles Central Argentino y Buenos Aires y Rosario

SR. JOSÉ A. VILLALONGA
Administrador del Ferrocarril Gran Oeste Argentino

SR. J. PERCY CLARKE
Gerente del Ferrocarril del Sud

DR. NORBERTO R. FRESCO
Miembro del Directorio local del Ferrocarril del Sud. Representante legal de los Ferrocarriles de Entre Ríos.

SR. JULIO COMBLE
Director General de los Ferrocarriles de la Provincia de Santa Fe

INGENIERO LUIS RAPELLI
Administrador del Ferrocarril Central Norte (Línea del Estado)

SR. H. G. CABRETT
Superintendente general de las líneas de los Ferrocarriles Central Argentino y Buenos Aires Rosario.

ESTANCIA Y CABAÑA LA «ARMONÍA» EN MAR CHIQUITA (F. C. S.) PROPIEDAD DEL SR. HECTOR COBO

CASA-HABITACIÓN DE LA FAMILIA

Patio de ventas de ALBERTO DE BARY y Cía

Escritorio del SR. TEODORO DE BARY (hijo).

SR. ALBERTO DE BARY
Industrial

Escritorio del SR. ALBERTO DE BARY

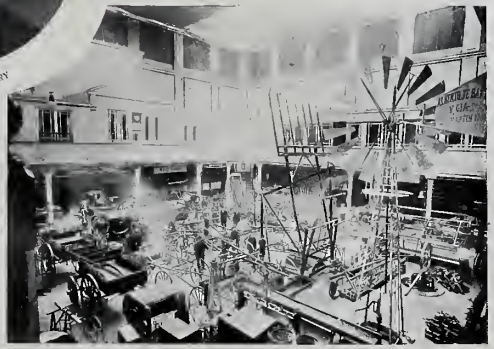

Patio de ventas del SR. ALBERTO DE BARY y Cía.

SR BALDOMERO FONSECA
Primer Secretario de la Legación Argentina en París

DR. S. GARCÍA URIBURU
Cónsul General of the Argentine Republic in the United Kingdom of Great Britain and Ireland

SR. HALMORO GARCÍA SAGASTUME
Encargado de Negocios y Cónsul General de la República Argentina en el Japón

DR. MARIO RUIZ DE LOS LLANOS
Primer Secretario de la Legación Argentina en el Brasil y Encargado de Negocios

SR PAULINO LLAMBÍ CAMPBELL
Primer Secretario de la Legación Argentina en Alemania, Austria-Hungría y Rusia

DR. JORGE REYES
Primer Secretario de la Legación Argentina en Chile

PALACIO DEL BANCO DE LA NACIÓN ARGENTINA. — PLAZA DE MAYO Y CALLE RECONQUISTA

DR. ANGEL L. SOJO
Inspector del Ministerio de Justicia

SR. JORGE M. COQUET
Oficial Mayor de la Presidencia de la República

DR. FRANCISCO LAVALLE
Eminente Quilulco

SR. RICARDO FONT
Del diario "La Nación" é Inspector General Municipal de Teatros

SR. MIGUEL SILVA
Administrador del diario "La Prensa"

SR. LUIS F. THIRIOT
Contador Público de los Tribunales

SR. CARLOS ALBERTO COSTA
Administrador General de los establecimientos de campos de los señores Domingo, Pablo y Adolfo Olivera

SR. PEDRO C. RIVES
Secretario rentado de la Comisión de Carreras del Jockey Club

ISLA VICTORIA. — LAGO NAHUEL-HUAPÍ. — PROPIEDAD DEL SR. AARON DE ANCHORENA

VISTA PANORÁMICA DE LA POBLACIÓN PRINCIPAL DE LA ISLA VICTORIA

ASTILLERO EN PUERTO ANCHORENA—EN LA ISLA VICTORIA

SCHOONER EN CONSTRUCCIÓN, EN PUERTO ANCHORENA

UNO DE LOS DESMONTES Y PABELLON DE CAZA—ISLA VICTORIA

SR. CARLOS VILLATTE OLAGUER
Cabañero, Propietario y acaudalado Estanciero

DR. JOSÉ DE APELLANIZ
Secretario de la Sociedad Rural y Tesorero del Jockey Club.

SR. ALBERTO WILLIAMS
Director del Conservatorio Nacional de Música

ING. LOUIS L. LOMER
Capitalista y apoderado de vastas empresas Norte-Americanas

Arquitecto DUBOIS

SR. IGNACIO REYNOSO
Comisario de la Sección 14a.

SR. SALVADOR PONDAL
Comisario de la Sección 29a.

SR. IGNACIO FIGUEROA ALCORTA
Comisario de la Sección 5a.

SR. RAMÓN BUISEL QUINTANA
Comisario de la Sección 15a.

SR. MANUEL A. DIAZ
Comisario de la Sección 1a.

SR. RUFINO CÓRDOBA
Comisario de la Sección 17a.

SR. JULIO E. GONZALEZ
Comisario de la Sección 27a.

SR. EDUARDO QUIROGA
Sub Comisario de la Sección 28a. y ex segundo jefe fundador del Escuadrón de Seguridad

Sr. BENJAMIN ROQUE

Director del periódico «La Ronchа», ld propietario del primer periódico social «Pill-Pall» y del «Pill-Pall» en Paris, ld del periódico «Messager Americain», ld del «Buenos Aires Sport», ld de la revista «America» publicada en honor del Hon. Elihu Root, en su visita á Buenos Aires, ld del «ALBUM DE LA REPUBLICA ARGENTINA EN 1906 Y 1907».

NUESTRAS VISTAS FOTOGRAFICAS

Al insertar en este Album las magníficas vistas fotográficas que lo ilustran, omitimos manifestar la procedencia de todas ellas.

Tratándose de una obra artística que acredita el desarrollo de una importante institución porteña, la Sociedad Fotográfica Argentina, y tratándose también de un valioso obsequio como el indicado, faltaríamos á un deber elemental si no hiciéramos constar la colaboración que en esta forma nos ha prestado el centro de la referencia.

El presidente de la Sociedad, ingeniero Horacio Anasagasti, con un bajo de generosidad y desprendimiento que le agradecemos cordialmente, hizo poner á nuestra disposición todas las placas que podían sernos útiles en la empresa de hacer conocer y divulgar en el extranjero las bellezas arquitectónicas, los paisajes y demás notas decorativas de la República Argentina.

Es, como se ve, un concurso que en gran parte ha de contribuir al éxito de la presente publicación, y deseamos al mismo tiempo que él sirva para consolidar la bien adquirida reputación de la Sociedad Fotográfica, cuyas exposiciones son ya espectáculos de arte meritorio y brillante.

IL MOSCATELLO

ESTABLECIMIENTO DE FRANCESCO CINZANO Y Cia

en SANTA VITTORIA D' ALBA - (ITALIA)

La casa Francesco Cinzano y Cia. ha iniciado la exportación de sus productos el año 1860, y en seguida en las exposiciones de Firenze 1861, Londres 1862, Dublin 1865, Paris 1866 y 1867, ha conseguido lo primeros honores y le fué dado el título de Proveedora de la Casa Real.

Su establecimiento principal en Santa Vittoria d'Alba, denominado «Il Moscatello», fué una propiedad particular de la Casa Savoia, y ha sido edificado el año 1845, por orden del rey Carlo Alberto, que deseaba iniciar la industria de los vinos espumantes. Actualmente este establecimiento ocupa una extensión de 36.000 metros cuadrados, de los cuales 13.000 están edificados y 8800 están destinados para los grandes sótanos construidos en el seno de las montañas.

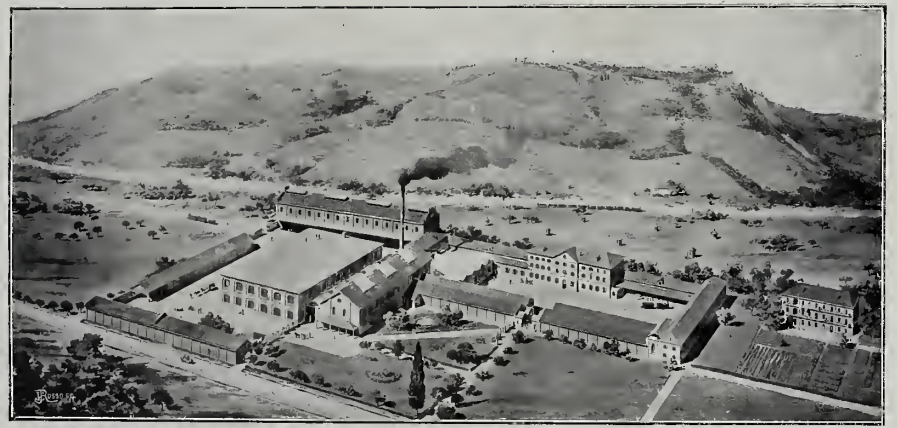

El establecimiento de Santa Vittoria emplea 220 obreros y está dotado de todas las máquinas modernas, las más perfeccionadas, movidas por fuerza eléctrica.

Un ramal que recorre 1200 metros une este establecimiento con la estación del ferrocarril: el transporte se hace con vagones-tanques.

«Il Moscatello» fué reedificado recientemente, y está provisto de un modernísimo sistema de prensas que aseguran una rápida producción durante la época de las cosechas.

El producto principal es el Vermouth Cinzano, calidad única, constante, finísima preparación con vino moscato y vinos blancos secos y superiores. El vermouth se vende después de los 3 años de su preparación y para esto cuenta el establecimiento de Santa Vittoria con 160 cisternas de cemento armado y todas revestidas de vidrio, cada una con una capacidad de 500 hectólitros, más una cantidad de tinas y depósitos de roble, pudiéndose almacenar normalmente 130.000 hectólitro de vinos y vermouth.

La casa Cinzano dedica especiales cuidados en los vinos Spumanti Italiani, los cuales están tratados con lo mismos procedimientos de las grandes marcas de champagne; al rededor de 2.000.000 de botellas es el stock, y pasan por turno á la completa y delicada elaboración, que asegura un producto perfecto que puede rivalizar con ventaja á los mejores vinos franceces.

La firma Cinzano exporta sus productos para todo el orbe con creciente éxito; sólo en la República Argentina durante el año 1905 ha vendido 202.695 cajones de vermouth, y en el primer semestre del año 1906 alcanzó á 140.000 cajones.

La casa F. Cinzano y Cia., tiene sucursales en Barcelona, Bruselas, Paris, Chambery, Nueva York, Niza y B. Aires á más de representantes y depósitos en las principales ciudades del mundo.

UNIVERSITY OF ILLINOIS-URBANA
Q. 982.35 R299 C001
Republica Argentina 1905-1907 /
3 0112 089752783